EL DIARIO PALENTINO

Fundado en 1882 y 1890
N.º REFUNDIDO 6.092

TELEFONOS
1526 IMPRENTA
1353 REDACCIÓN
2006 ADMINISTRACIÓN

EL DIA DE PALENCIA

(Franqueo concertado)

DIRECCIONES
DIRECCIÓN Y TALLERES: MAYOR, 147-151
APARTADO DE CORREOS, 17

JUEVES 31 ENERO 1957

EDICION MADRUGADA
UNA peseta

NASSER visitará el Japón

El Cairo, 30.—El presidente egipcio, Gamal Abdel Nasser, desea visitar Japón, después de la visita que realizará a China el próximo verano, según ha informado el diputado nipón Tsuji Masanosu.

Masanosu, que se entrevistó ayer con el presidente egipcio, dijo que es muy probable que se llegue a un acuerdo sobre tal visita.—Efe.

Un reactor atómico cerca de Atenas

Atenas, 30.—Un portavoz de la embajada de los Estados Unidos en Atenas, ha anunciado que el Gobierno griego, ha concedido permiso a una Compañía norteamericana para que proceda a la instalación de un reactor nuclear, en las proximidades de Atenas, que formará parte de un nuevo laboratorio de energía atómica de Grecia, donde se realizarán toda clase de investigaciones nucleares.

El laboratorio en cuestión será llamado «Democritus».

El combustible para el reactor será facilitado por la Comisión de Energía Atómica de los Estados Unidos.—Efe.

LA SELECCION DE FUTBOL HOLANDESA EN MADRID

Madrid.—Un momento de la llegada al aeropuerto de Barajas de los jugadores de la selección holandesa de fútbol y los directivos de dicho país que les acompañan. En el aeropuerto fueron recibidos por los federativos españoles. (Foto Cifra Gráfica)

SANDYS HA TENIDO EXITO EN WASHINGTON

¿Nuevo acuerdo militar entre Estados Unidos e Inglaterra?

WASHINGTON, 30.

El ministro británico de Defensa, Duncan Sandys, ha terminado con pleno éxito la misión que le ha traído a los Estados Unidos, según han manifestado hoy fuentes de la Commonwealth en la capital federal. Las fuentes informantes añadieron que las conversaciones celebradas por el ministro británico han hecho prevalecer su punto de vista en relación con la revisión del acuerdo militar concertado en 1954, que el mismo Sandys negoció cuando era ministro de Abastecimientos y que preveía la cooperación entre los dos países para el desarrollo de proyectiles dirigidos.

Sandys, que hoy se encuentra en Ottawa celebrando conversaciones con los funcionarios de Defensa canadienses, ha recibido seguridades de que los Estados Unidos desean participar en un nuevo acuerdo militar destinado a intercambiar información para el desarrollo y la construcción de los proyectiles dirigidos.—Efe.

MOLLET Y LAS COLONIAS

París, 30. — El jefe del Gobierno francés Mollet, ha obtenido permiso de su Gobierno para pedir un voto de confianza sobre un proyecto de Ley en el que se concede un auto-gobierno limitado a las Colonias francesas y a los territorios de mandato. Mollet tropieza con ciertas dificultades para la aprobación del proyecto porque los conservadores de la Asamblea lo tildan de muy liberal, mientras que los liberales creen que es demasiado conservador. El gabinete autorizó a Mollet a plantear la cuestión de confianza durante una reunión de cuatro horas de duración celebrada en el Palacio del Elíseo bajo la presidencia de Coty. Asimismo, el Gabinete revisó la situación internacional y especialmente la postura y estrategia francesa ante el próximo debate en las Naciones Unidas sobre el problema argelino. También fué estudiada la situación en Oriente Medio incluyendo los trabajos de limpieza del Canal de Suez.

Otra decisión adoptada fué la de elevar el precio de la gasolina a tres francos a partir de primero de febrero. El precio de la gasolina ordinaria será ahora de 76'20 el litro, uno de los precios más altos del mundo.—Efe.

Se estrella un avión de pasajeros al aterrizar

Parece que no hay que lamentar sino varios heridos

París, 29. — Un avión de la Air France, procedente de Túnez, con 57 pasajeros a bordo, se ha estrellado esta noche, a las 8,40, cuando tomaba tierra en el aeropuerto de Orly.

Las primeras noticias dicen que solamente se han registrado varios heridos.

Un portavoz de la Compañía aérea informa que el aparato, al chocar contra el suelo, se partió en dos pedazos, incendiándose uno de los motores, pero el fuego pudo ser sofocado rápidamente, sin que llegara a producirse la explosión.

Uno de los pasajeros, Vidal Guy, un granjero tunecino, ha manifestado a los periodistas que el piloto «dió dos pasadas sobre el aeropuerto y que al dar la tercera se produjo el choque».

Los funcionarios del aeropuerto dicen que el accidente se produjo en un extremo de la pista, tres kilómetros al N. E. de la torre de control.—Efe.

Portugal espera a la Reina de Inglaterra

Suben los precios de lugares en las ventanas y balcones de las calles por donde pasará el cortejo

A veinte días vista, se pagan ya a cinco mil pesetas

Lisboa, 30. — El almuerzo que será ofrecido en Alcobaca a la reina Isabel II de Inglaterra, en su próxima visita a Portugal, será servido en una vajilla de porcelana de la Compañía de Indias. El bergantín real que servirá para el desembarco de la soberana británica, se encuentra en reparación en Azinheira y será conducido por más de 40 remeros reclutados en la Marina de Guerra.—Efe.

Reina Isabel

PRECIOS

Lisboa, 30. — Han subido los precios de alquiler de lugares en las ventanas y balcones de las calles por donde pasará la reina Isabel de Inglaterra, después de su desembarco en la Plaza del Comercio. De 1.500 escudos, han pasado a 3.000. Aún faltan más de veinte días para el desfile. Algunas personas publican anuncios en los periódicos solicitando lugares. Tres mil escudos suponen unas cinco mil pesetas, y, sin embargo, este es el precio a que se están empezando a pagar.

Por otra parte, se están empleando más de veinticuatro mil metros de paño para fabricar banderas portuguesas e inglesas, que servirán para decorar las calles lisboetas. En el Parque de Eduardo VII, se pondrán en libertad diez mil pichones, cuando llegue la reina procedente del muelle, desde dicho Parque, el cortejo de la reina hasta el Palacio de Queluz. Antes, en el Parque, se organizará una gran concentración deportiva y sindical.—Efe.

Hallazgos submarinos

Palamós, 30.—Durante el curso de unas inmersiones en aguas de Palamós, los submarinistas del Cris, Eduardo Admetlle y Roberto Díaz, encontraron a unos 23 metros de profundidad, restos de lo que suponen pertenece a un galeón. Manifestaron los buceadores que en la plataforma de madera, carcomida por la acción del mar, se hallaban casi un centenar de balas de cañón unidas unas a otras por los óxidos naturales del hierro e incrustaciones calcáreas marinas.

Asimismo, en las investigaciones submarinas realizadas últimamente por Admetlle y Díaz —actuales campeones nacionales de profundidad con pulmones acuáticos— hallaron en el sector suroeste de «Lallosa», un cepo de plomo de unos 50 kilos de peso y 1,20 metros, perteneciente a un ancla romana, así como gran cantidad de fragmentos de ánforas.

Estas localizaciones indican la posibilidad de nuevos hallazgos arqueológicos en la zona marítima de Palamós, puerto natural en todas las épocas.—Cifra.

EN EL PARDO

Audiencia militar y civil de S. E. el Jefe del Estado

Madrid, 30.—Su Excelencia el Jefe del Estado y Generalísimo, ha recibido en audiencia militar en el Palacio de El Pardo, a los siguientes señores:

Don Luis Gonzalo Vitoria, general de División, consejero militar del Consejo Supremo de Justicia Militar.

Don Víctor Asensi Rodríguez, general de División en reserva, segundo jefe de la Inspección General de Movilización.

Don Celestino Ruiz Saenz de Santa María, general de División, jefe de la División número 41.

Don Francisco Arranz Monasterio, coronel del Cuerpo de Ingenieros Aeronáuticos, subdirector de la Dirección General de Industria y Material del Ministerio del Aire.

Don Mariano Cuadra Medina, coronel de Aviación, comandante de la base aérea de Torrejón de Ardoz, acompañado de doña Carmen Rieckers y de su hijo Demetrio, viuda e hijo del teniente coronel de Aviación, don Demetrio Zorita Alonso.

Don Luis Siere Marassi, coronel de Ingenieros en reserva.

Don Salvador García Losada, coronel de Oficinas Militares, retirado.

Don José Urzáiz Guzmán, coronel de Artillería del Estado Mayor Central del Ejército.

Don Luis García Rollán, teniente coronel de Infantería del Estado Mayor Central del Ejército.—Cifra.

AUDIENCIA CIVIL DE SU EXCELENCIA

Madrid, 30.—Su Excelencia el Jefe del Estado y Generalísimo de los Ejércitos, ha recibido en audiencia civil en el Palacio de El Pardo a los siguientes señores:

Don Teodomiro de Aguilar, embajador de España.

Don Pedro Cortina, cónsul general de España en París.

Don Felipe Acedo Colunga, Gobernador civil de Barcelona.

Don Sancho Dávila, Conde de Villafuente Bermeja.

P. Julio Elorza, Superior del Real Monasterio de Guadalupe.

Don Manuel Ricardo Lechuga Paños, consejero nacional.

Don Luis de Ansorena, presidente de la Junta Coordinadora de la Cuenca Asturiana.

Don Francisco Sánchez Ramos, profesor de la Universidad Central.

Don Alfredo Herrero Romero, director de la A. H. R., de Barcelona.—Cifra.

EL PONTON, abierto al tráfico

León, 30. — Ha quedado abierto al tráfico el puerto de El Ponton, en la carretera de Sahagún a Arriondas, que estaba cerrado desde hace tres semanas, pero se hace preciso para su paso el auxilio con cadenas. Continúan todavía cerrados los puertos de San Glorio, que comunica esta provincia con la de Santander y otros, con la de Asturias, como el de San Isidro, Tarna, Somiedo, etc.

Anoche, la ciudad se cubrió con una espesa capa de niebla y hoy, el cielo continuaba en esta misma forma, pero con nieblas más altas. La temperatura es baja, registrando de madrugada el termómetro dos grados bajo cero.—Cifra.

Los sabios de la «Euratom» conferencian en Bonn

Bonn.—Los tres hombres sabios de la Euratom, de izquierda a derecha Louis Armand, de Francia; Francesco Giordani, de Italia y Franz Etzel, de Alemania ,a su llegada a Bonn, procedentes de Bruselas para una serie de conferencias con el Gobierno de Alemania occidental.—(Foto Cifra)

Ha muerto el Teniente General don Juan Bautista Sánchez

Falleció repentinamente cuando realizaba una inspección en Puigcerdá

Barcelona, 30.—A primera hora de la tarde, desde Capitanía General, han comunicado al Alcalde, señor Cimarro, la noticia de la muerte del Capitán General de la IV Región, Teniente General don Juan Bautista Sánchez González, acaecida con motivo de una visita de inspección a Puigcerdá, donde se encontraba con las fuerzas de aquella demarcación.—Cifra.

MURIO A CAUSA DE UNA ANGINA DE PECHO

Barcelona, 30.—El fallecimiento del Capitán General de la IV Región Militar, Teniente General don Juan Bautista Sánchez González, ocurrió esta mañana, alrededor de las nueve horas, en Puigcerdá, en el curso de una visita de inspección que realizaba a los acuartelamientos de las fuerzas de guarnición en los Pirineos. La muerte fué repentina, a causa de una angina de pecho.

En Capitanía General comunican esta tarde que los restos del Teniente General Sánchez González, serán trasladados esta tarde a Barcelona, instalándose la capilla ardiente en el Palacio de Capitanía.

Para mañana, jueves, está anunciada la llegada del Ministro del Ejército, teniente general don Agustín Muñoz Grandes, para asistir al acto del sepelio que se verificará el viernes.—Cifra.

DATOS BIOGRAFICOS

Don Juan Bautista Sánchez González, nació el 12 de octubre de 1893. Ingresó en la Academia, el 30 de agosto de 1911, y terminados sus estudios fué destinado a Marruecos, donde pronto acrecentó su prestigio en las operaciones militares, tanto por su valor como por sus dotes de inteligencia y mando, obteniendo diversos ascensos por méritos de guerra.

Al producirse el Alzamiento Nacional tomó inmediatamente mando de tropas, distinguiéndose a lo largo de la Cruzada por lo meritorio de su intervención militar en la misma y como colaborador eminente del Generalísimo Franco. Al frente de las Brigadas navarras tuvo brillantísimas actuaciones que le acreditaron de jefe excepcional para el ataque y la maniobra. Entre otros históricos episodios, sus fuerzas contribuyeron a escindir la zona roja en dos, llegando impetuosamente al Mediterráneo, en un avance tan duro como espectacular.

Ascendido a General de División, sus tropas contribuyeron a la liberación de Barcelona, en la cual entró el 26 de enero de 1939.

Finalizada la Guerra de Liberación, fué nombrado Capitán General de Baleares y posteriormente de la Quinta Región Militar, el 13 de abril de 1945.

Ascendió a Teniente general el 6 de enero de 1944 y en Consejo de Ministros celebrado el 14 de octubre de 1949, fué designado Capitán General de Cataluña, de cuyo cargo tomó posesión el 29 de noviembre del mismo año.

Entre sus muchas condecoraciones, destacan dos Medallas Militares individuales y las cruces del Mérito Militar.

El Capitán General don Juan Bautista Sánchez González, asistió como embajador extraordinario de España, en los actos de coronación del Rey Faisal II.

Estaba asimismo en posesión de la Gran Cruz de San Gregorio el Magno, de clase militar, otorgada por Su Santidad el Papa.—Cifra.

LA NOTICIA EN BARCELONA

Barcelona, 30. — Inmediatamente después de sobrevenir el fallecimiento del Teniente General Sánchez González, se comunicó desde Puigcerdá la triste noticia a su secretario, Teniente Coronel Barroso, que se hallaba en Barcelona, y éste la puso en conocimiento de la familia del extinto y del Gobernador Militar, General don José Muñoz Valcárcel, quien se ha hecho cargo interinamente del despacho de la Capitanía. Asimismo se dió cuenta al Ministerio del Ejército y a la Casa Militar de Su Excelencia el Jefe del Estado.—Cifra.

TENIENTE GENERAL D. JUAN BAUTISTA SANCHEZ

Colaboradores de DIARIO - DIA

La Maestra de todos los niños del mundo

Por A. I. Arco

«Una canción es una herida de amor
que nos abrieron las cosas.
Gabriela Mistral»

En el Hospital de Hampetead, en el Estado de Nueva York, ha muerto la gloriosa mujer, Premio Nobel de Poesía, que se llamó en el mundo transcendente y luminoso de las letras, Gabriela Mistral, y en el dolorosamente carnal, y humano, llevó el escuro y humilde nombre de Lucila Godoy.

Lucila Godoy Alcayaga —apellidos de indudable resonancia hispánica— fué, desde niña, infortunada. No era una muchacha bonita, cuando en la escuela de Santiago de Chile, quedó conmocionada y tímida ante lo que suponía dificultad muy seria, de aprender las primeras letras. La profesora, sin duda rutinaria, de seguro poco psicológica, incapaz de vaticinios al otear el tierno paisaje de un alma infantil, la miró a Lucila severamente, a través de los gruesos vidrios de sus gafas, y le dijo: —«Señorita, no servirá Vd. nunca para la vida intelectual...».

Finísima, la sensibilidad femenina de Lucila Godoy Alcayaga, superaba en mucho su intelectualismo. Exceso de corazón —lo que les ocurre siempre a los predestinados para el sentimiento, y la Poesía, esa cosa difícil de adaptar a la vida dinámica y económica, pero que —a la larga— es indispensable, de un modo inexorable, para la vida gloriosa de los pueblos.

Con una intensa constancia, Lucila Godoy logró graduarse de maestra, y obtuvo una sencilla escuelita donde se sintió feliz rodeada de una guirnalda de almas de niños. Entonces comenzó a sentir, profunda, muy clara, la intensa figura excelsa y única, del Hijo de Dios, el Jesucristo de la Parábola, y del Sermón de la Montaña. Toda la gran poesía emanada a lo largo de su vivir doloroso, fluyó impregnada de amor a los niños, hasta el punto que —ya premiada con el máximo galardón de la Literatura Universal— se le ha llamado siempre a Gabriela Mistral, «La Maestra de todos los niños del Mundo». Sin embargo, el dolor de alma que gravitó siempre sobre su vida, fué la sombra de un niño, desconocido y lejano: su propio hijo, que ella deseó con todas las fuerzas de su alma y de su poesía, y que no conoció jamás. Unos amores desgraciados —su enamorado acabó en el suicidio— le negaron a la infortunada Lucila Godoy Alcayaga, la vida de hogar cristiana bajo la sonrisa capciosa del Niño, siempre ofrenda Divina de una Nochebuena del alma, en el corazón de la Mujer...

La compañera íntima de Gabriela Mistral, la poetisa también suramericana, Alfonsina Storni —sensibilidad herida, que acabó trágicamente, marchándose voluntariamente de la vida— supo ser confidente comprensiva de aquel dolor de sed de hijo porque también a ella le ardía en la sangre, inútilmente, y se traslucía en sus versos dolorosos... Pero Lucila Godoy tenía un alma: es difícil nacer así, con un «alma» que duele, que se siente vibrar; que, en efecto, vibra al paso de la menor caricia del aire, de la Primavera, o del secreto que lleva en sus alas de Ministerio la frase de una melodía, o de una canción...

Esa alma genial, transfiguró a Lucila Godoy Alcayaga, y la hizo consciente de la gran importancia civil y humana, religiosa, transcendental, que asume el Arte, cuya esencia primordial e infinita es lo que llamamos «poesía»... y en verdad no sabemos bien qué cosa sea «poesía»... Creemos que se puede encerrar en palabras, en ritmos, en frases, en consonancias... y eso son los versos. Los cinceló, a maravilla, Gabriela Mistral. Profundamente consciente de la grandeza de construir versos —y en idioma tan preclaro como el lenguaje de Castilla, de España— transfiguró su Lucila en Gabriela, en homenaje al más grande poeta de Italia, en cuanto a la Belleza, y la Luz, Gabriel D'Annunzio; y transfiguró su Godoy Alcayaga, en un Mistral en honor a Federico Mistral, el último griego de Europa, el provenzal autor de «Mireya»...

Ha vivido, pues, Gabriela Mistral, para sus niños universales, y para su poesía universal. Intensamente, ha vivido hasta casi alcanzar los 70 años. Y ahora «pasa volando con la Muerte hacia el Dios Supremo del Juicio Final.

Exclusivo para EL DIARIO PALENTINO-EL DIA DE PALENCIA
(Prohibida la reproducción)

El ministro de Educación en Pamplona

Asistió a una misa en sufragio del alma de su madre

Pamplona, 30.—El Ministro de Educación Nacional, don Jesús Rubio, ha asistido esta mañana a una misa, en sufragio del alma de su madre, doña María Felisa García Mina de Rubio.

Después, visitó a sus hijas, alumnas del Colegio de Religiosas del Sagrado Corazón. El Ministro regresará a Madrid después de almorzar.—Cifra.

3 noticias de color

1) A los 17 años tiene cuatro hijos

Saint-Omer (Francia), 30.—A los 17 años de edad, una muchacha francesa es madre de cuatro hijos.

Marie Dubreucq se casó a los 15 años. En enero de 1956 dió a luz una pareja de gemelos y ayer tuvo su segundo parto doble.—Efe.

2) En Buenos Aires mueren de calor

Buenos Aires, 30.—Veinticinco personas han fallecido, según se informa, como consecuencia directa o indirecta de una ola de calor que ha abatido sobre esta ciudad y que no tiene precedentes en la historia. Más de cien personas han tenido que ser hospitalizadas por sufrir graves insolaciones.—Efe.

3) Películas quemadas

Sao Paulo, 30.—Un violento incendio que se declaró en la sección de films del Museo de Arte Moderno, instalada en el último piso del edificio de los Diarios Asociados, destruyó completamente dicha sección. Películas interesantísimas que jalonan la historia del cine ruso, francés, alemán y brasileño, quedaron convertidas en cenizas. El incendio, sin embargo, no impidió que se continuase el trabajo en las demás secciones del edificio.—Efe.

El Rey Saud esperado en Wáshington

Se entrevistará con Eisenhower en la Casa Blanca

Wáshington, 30. — El Rey Saud, de Arabia Saudí, es esperado hoy en esta capital. Si el tiempo lo permite, emprenderá viaje desde Nueva York, a bordo del avión personal del presidente Eisenhower, el «Columbine III», para llegar a Wáshington a las 18 de la noche (hora española).

El presidente Eisenhower se entrevistará con el Rey, en la Casa Blanca, poco después de su llegada, para cambiar impresiones sobre la situación internacional.—Efe.

M.C.D.2022

PALENCIA AL DIA

Fútbol sin restricciones

El día de ayer ha tenido signo emocional. Nos referimos, claro es, para esa masa futbolística --¿ponemos el sesenta por ciento de la población?-- que, a través de la radio, ha podido seguir las incidencias del partido internacional España-Holanda. Muchos ceños se desarrugaron la víspera, con la nota de la Delegación de Industria de alzar las restricciones eléctricas para el día de ayer, aprovechando que el próximo sábado será fiesta local, la titular de Nuestra Señora de la Calle y trasladando para dicho día el corte de la energía eléctrica. Naturalmente, unos habrán puesto cara de mejores amigos, viendo que podían dar marcha unas horas más a las máquinas correspondientes; y otros, esos "futbófiles" de que hablamos, considerando que, merced a esta medida del Delegado de Industria, la retransmisión del partido quedaría asegurada. De ahí que la tarde del miércoles haya estado circunscrita, en esa proporción demográfica que señalábamos, al saboreo de las incidencias balompédicas que en el Estadio de Chamartín --hoy Santiago Bernabeu-- ocurrían, y que transmitía la popular voz de Matías Prats. Muchos desocupados, que nunca faltan, no habrán despegado las orejas de las radios. Se habrán emocionado a gusto, e «in mente», habrán alabado la oportunidad de este abastecimiento de flúido, que ha dado cariz futbolístico a un miércoles gris, con tan pocos alicientes de ordinario.

La Asociación de la Prensa palentina, dedicó ayer miércoles una misa de Requiem a los compañeros periodistas fallecidos, pertenecientes a dicha institución.

El temporal de nieves, parece decrecer por el Norte, según se deduce de las noticias facilitadas por las autoridades de aquella zona, que indican ha quedado abierta al tránsito el trozo de carretera de Tinamayor, que enlaza Cervera con San Salvador de Cantamuga, aunque la abundancia caída de la nivea precipitación, no permita aún la normalización de otras comunicaciones del Noroeste provincial ni del puerto de Piedrasluengas. Y es que el invierno, todavía lo tenemos encima, con todas sus consecuencias.

Los aficionados al deporte galguero, muchos y muy competentes en nuestra provincia, están expectantes ante la nueva prueba que disputaron hoy los galgos "Ventolera IV", de Palencia y "Morris", de Toledo, que empataron en su anterior prueba. Deseamos a "Ventolera IV", que haga honor, en primer lugar, a sus famosas antecesoras palentinas, que tan alto supieron poner el pabellón galguero provincial en las pasadas competiciones celebradas y, en segundo lugar, que haga honor al patronímico y corra como el viento que la titula. Esto de ganar o perder, aunque de galgos se trate, también tiene su importancia para los que, en la liza, defienden el nombre deportivo de nuestra provincia. Ingenuo, tal vez. Pero honorable, ¿por qué no?

REVISTAS EXTRANJERAS 1957
HAGA AHORA sus suscripciones. Máxima experiencia y garantía. VILLEGAS. Preciados, 33. MADRID

MAÑANA
Primer Viernes

¡Católicos! Mañana es el primer viernes de mes. Haced una fervorosa Comunión, preparados por una buena confesión. No olvidéis la gran promesa del Sagrado Corazón de Jesús, que dijo a Santa Margarita María Alacoque:

«Yo prometo, en el exceso de la misericordia de mi Corazón, que mi amor todopoderoso concederá a todos los que comulguen Nueve Primeros Viernes de mes seguidos, la gracia de la perseverancia final; no morirán en mi desgracia y mi Corazón será su refugio seguro en aquel último momento».

ESTAMPERIA, ARTICULOS RELIGIOSOS EN GENERAL, EN I. G. DIARIO-DIA

Religiosas
SAN JUAN BOSCO

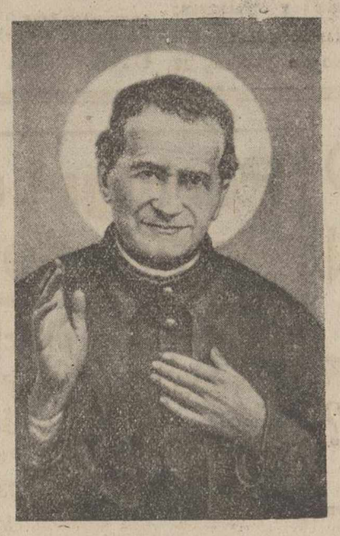

SAN JUAN BOSCO

Cada día se abren las páginas del Santoral para dejar escapar los rayos luminosos de una vida que fué en el tiempo y que lejos de apagarse tras las fronteras de la muerte se perennizan para ser senda de otras vidas que todavía son. Y como el Evangelio de Jesús, estos retazos biográficos de los verdaderos testigos de Cristo, tienen siempre algo nuevo, algo que hasta el momento en que se lee no habíamos captado.

Y es porque los Santos—los muchos sabios, por fortuna, que en el mundo han sido, parafraseando a Fray Luis—, lo son, por tener mucho de Dios en sus vidas, cortas o largas, y Dios es Fuente inagotable de bondades infinitas.

Una vez más, pues, canta la Iglesia las glorias del Patriarca del siglo XIX, Juan Bosco. Su vida inmensa puede llenar grandes tratados, pero puede compendiarse en las palabras con que humildemente se definía a sí mismo en los últimos días de su existencia, cuando ya su fama había salido de Italia y había surcado los mares y le rodeaba de una luz que él pretendía soslayar: «Yo no he pretendido en mi vida otra cosa que ser bueno: un buen muchacho, un buen estudiante, un buen sacerdote».

Y como fué bueno, fué Santo, porque quiso que los demás también lo fueran y por ello trabajó hasta dejarse la vida en un supremo arranque de celo.

Hoy, aquel pobrecito pastor de vacas, no tiene sitio en sus trojes para almacenar tanta divina mies como sus hijos, que le siguieron en legiones prendados de su bondad, le van trayendo, manojo a monojo, de todos los puntos de la tierra.

D. Bosco Maestro de maestros, Guía de juventudes, Fundador, Taumaturgo, nos da una única lección, tan necesaria en estos tiempos en que se buscan tantas fórmulas, tantas soluciones para la concordia de la Humanidad: la de ser buenos, sin ruidos, sin estridencias, sin luces; únicamente, constantemente y «profesionalmente» buenos, porque esa santidad que hoy le agiganta ante nuestros ojos, puede ser patrimonio nuestro también, sea cual sea el estrato social donde Dios nos haya puesto, hasta que venga a buscar nuestras almas el día de la cuenta.

Continúa el solemne novenario de «La Morenilla»

Los cultos de ayer fueron presididos por las Autoridades docentes y la Prensa palentina

Con una afluencia de fieles acrecentada cada día, continúa celebrándose el ejercicio del novenario a Nuestra Señora la Virgen de la Calle, Patrona de Palencia, cuya fiesta tendrá lugar el próximo sábado, Purificación de la Santísima Virgen.

Los cultos correspondientes al día 29 de enero, quinto del novenario, fueron presididos por los Claustros de Profesores del Instituto «Jorge Manrique», Escuelas del Magisterio, de Artes y Oficios, Elemental del Trabajo, así como por la Inspección de Enseñanza Primaria y por la Prensa palentina.

Como todos los días, el orden de los cultos fué el siguiente: Exposición de S. D. M.; Estación al Santísimo y rezo del Santo Rosario; Ejercicio de la Novena; Sermón a cargo del M. I. Sr. Dr. don Eduardo Sánchez Hernández, Canónigo-Magistral de la S. I. Metropolitana de Valladolid; Reserva del Santísimo Sacramento, oficiada por el clero parroquial de Santa Marina; canto de la Salve popular e Himno a la Virgen Morenilla, Patrona de Palencia. El Coro, como de costumbre, a cargo de la Schola Cantorum del Seminario y de los Tiples de la Catedral, bajo la dirección del Reverendo señor don Leoncio Fernández.

Asistió el Excmo. y Rvdmo. Prelado, Dr. Souto Vizoso.

Los cultos de hoy, sexto de la novena, serán presididos por los Colegios Oficiales de Médicos, Farmacéuticos, Arquitectos e Ingenieros.

SAN FRANCISCO. — Día 31, Jueves, víspera de Primer Viernes. Habrá confesores a disposición de los fieles desde las siete y media de la mañana y por la tarde, desde las seis. Los niños de los colegios conviene que vengan a confesarse a las cinco de la tarde, pues desde las seis se dará preferencia a las personas mayores.

Como preparación para el Primer Viernes se invita a todos pero especialmente a los socios del Apostolado a la hora Santa que se tendrá durante la función eucarística de las siete y media.

Día 1 de febrero, Primer Viernes de mes.—Misas de Comunión desde las siete y media hasta las once. A continuación Exposición de S. D. M. que quedará así hasta las siete y media en que se tendrá la santa misa vespertina, durante la cual intervendrá el Padre Director del Apostolado; luego Acto de Desagravios y Bendición con el Santísimo. Se invita especialmente a todos los amantes del Corazón Divino al Viacrucis Penitencial que como acto de Reparación y de amor será ofrecido por las intenciones del Romano Pontífice. Se tendrá a las tres de la tarde.

Día 2. Fiesta de la Purificación.—No es día de precepto, aunque lo fué mucho tiempo. Es día de especial devoción para los amantes de la Virgen. Las Hijas de María rendirán ese día un homenaje lleno de sencillez y de amor. Antes de la misa de las nueve, tendrán la procesión de las candelas por el interior del templo y a continuación el Ofrecimiento de las palomitas a la Virgen en este misterio dulcísimo de su Purificación y de la presentación del Niño Jesús en el templo.

DIARIO DE AVISOS

FARMACIAS DE GUARDIA.—Durante la semana están de guardia las farmacias de don Manuel Arangüena (Barrio y Mier, 14); y don Mariano Atienza (Mayor, 45).

CUPON PRO CIEGOS

Lista del número premiado del Cupón Pro Ciegos, correspondiente al sorteo celebrado el día 29 de enero de 1957.

Premiado con 125 pesetas, número 214; y con 12'50, todos los terminados en 14.

Abastecimientos

PRECIOS DEL PAN PARA EL MES DE FEBRERO

Los precios máximos a que podrán venderse las piezas de pan FAMILIAR, serán los siguientes:

En la capital

Piezas de 500 gramos de flama, 2'55 pesetas.

Piezas de 1.000 gramos de flama, 4'90 pesetas.

Piezas de 500 gramos de candeal, 2'75 pesetas.

Piezas de 1.000 gramos de candeal, 5'25 pesetas.

En los pueblos

Piezas de 500 gramos de flama, 2'50 pesetas.

Piezas de 1.000 gramos de flama, 4'80 pesetas.

Piezas de 500 gramos de candeal, 2'70 pesetas.

Piezas de 1.000 gramos de candeal, 5'15 pesetas.

El pan denominado ESPECIAL podrá elaborarse en piezas de cualquier peso no superior a 350 gramos, en los tamaños de 500 y 1.000 gramos, y en los casos en que se utilice el mismo formato que para el pan familiar de denominación PAN ESPECIAL, se hará figurar a molde con las iniciales (P. E.) en la masa de las piezas de estos tipos. Este pan especial podrá igualmente ser elaborado en las clases de FLAMA Y CANDEAL.

Dicho pan ESPECIAL, en sus distintas clases y modalidades estará libre de precio.

ADVERTENCIA IMPORTANTE

Las panaderías y despachos tienen la obligación inexcusable de facilitar al público cuanto pan FAMILIAR les demanden, de las clases, pesos y precios antes detallados. Si en un momento determinado el establecimiento no dispusiera del pan solicitado por el cliente, éste no podrá aceptar pagar precio superior por el pan que exista disponible para la venta, pues por el contrario, es el panadero quien viene obligado a entregar al consumidor otra u otras piezas de pan hasta completar igual peso, SIN COBRAR MAYOR PRECIO aun cuando el pan que le facilite sea de mejor calidad.

Se encarece a cuantas personas adviertan algún abuso o irregularidad respecto a cuanto antecede, lo pongan seguidamente en conocimiento de esta Delegación Provincial o de la Fiscalía Provincial de Tasas, para la debida sanción.

PRECIOS DEL ACEITE

Durante el próximo mes de febrero, regirá en la capital, el precio máximo de venta al público:

Aceite a granel, 15'70 pesetas litro.

NOTA.—Al precio máximo señalado, se podrá incrementar 0'05 pesetas en litro, en concepto de arbitrios municipales, autorizados legalmente.

Se recuerda a todos los detallistas de la capital dedicados a la venta de aceite, la obligación en que se encuentran de tener a la vista del público, el cartel anunciador del precio de venta.

Palencia, 30 de enero de 1957.

El Gobernador Civil, **Víctor Fragoso del Toro.**

¡Audiencia pública!

Juicio por el delito de hurto

A preguntas de su Letrado defensor, el procesado Angel Roldán Gutiérrez había de declarar en el juicio de ayer que en casa de Marciano Congosto tenía una «mina». No es de extrañar tal respuesta teniendo en cuenta que en un día no determinado del mes de abril del pasado año, Angel Roldán penetró en el establecimiento de bebidas que Marciano tiene en el pueblo de Cenera de Zaiima y aprovechando el descuido del dueño, que se encontraba sirviendo a unos clientes, se introdujo en las habitaciones del interior de la casa y se apoderó de algún dinero. En el mismo día y con corto intervalo de tiempo, volvió a entrar en el dormitorio y se apoderó de otra cantidad hasta completar la suma de ochocientas pesetas, con las dos sustracciones.

Aquello había salido bien y no era cosa de despreciar posteriores oportunidades. El día 10 de mayo volvió a repetir la «hazaña» y consiguió hurtar 6.000 pesetas, pero fué descubierto y detenido.

El Ministerio Fiscal mantiene en su informe que se trata de dos delitos de hurto, perfectamente diferenciados, llevados a cabo en dos ocasiones distintas, en dos días señalados y con notable intervalo, porque las dos primeras acciones constituyen un solo delito, ya que buscó identidad de ocasión. Debe condenarse al procesado, pues, a la pena de tres meses de arresto mayor por el primer delito y a cuatro meses del mismo arresto por el segundo, accesorias, costas procesales e indemnización al perjudicado de 749 pesetas, aun no recuperadas.

Declaró el procesado que era cierta la comisión de tales hechos y que hubiera seguido explotando el «filón», sino hubiera sido descubierto.

El Letrado defensor, señor Nieto, mantiene que se trata de un solo delito continuado, puesto que en ambas acciones delictivas hubo unidad de propósito, elemento esencial para tipificar tal figura doctrinal. Concurriendo además la unidad de sujetos activo y pasivo de los mismos, estima que debe calificarse como un solo delito de hurto continuado y en su virtud, imponer al procesado la pena de dos meses y un día de arresto mayor, mostrándose conforme con la petición del Ministerio Fiscal en los demás extremos de sus conclusiones definitivas.

AYUNTAMIENTO

PRESENTACION. — Se interesa la presentación en el Negociado de Quintas de este Ayuntamiento, del personal que se menciona:

Evaristo Araguz Hidalgo; Pedro Reguero Castro; Agustín Fernández Martín; Isidro Reglero Fernández.

Palencia, 29 de enero de 1957.—**El Alcalde.**

Cuatro Cantones

Necrológica de un árbol

Problema jurídico: ¿A qué cuantía debe ascender la indemnización por la muerte violenta de un árbol?...

La vida de un hombre puede valorarse judicialmente en veinte mil o treinta mil duros, que suelen percibir los herederos de la víctima. Pero ¿cuánto vale la vida de un árbol, de ese ser viviente de la Naturaleza, enraizado en la tierra, desmelenado con un estremecimiento de hojas bajo el cielo, hipersensible con su sistema nervioso, cantor con un murmullo de frondas, enamorado de los pájaros, y de los aromas primaverales?...

El suceso apenas ocupó unas pocas líneas en el periódico. No merecía más. Un turismo se estrelló contra un arbolito en los Jardinillos de la Estación y lo derribó mortalmente herido. El árbol cayó sin exhalar una queja. Quedó muerto, definitivamente muerto, durante la falsa muerte invernal. Ya no despertará jamás en la Primavera. Tagore hubiera hecho vibrar su lira con delicado acento, pero sin plañidos desgarradores, porque el poeta hindú sabía que la muerte es solo un tránsito hacia otra alborada.

El autor del mortal atropello, detenido por una pareja de Guardias municipales, fué obligado a pagar cincuenta duros.

Y es que el árbol, claro es, vale mucho menos que un hombre. Porque no es un «junco pensante», como diría Pascal.

Pero la muerte violenta de un árbol merece también su necrológica, que pudiera redactarse así:

«Ha muerto un árbol a los tres años de edad y cuando más podía esperarse de su prometedora juventud. Ha muerto en acto de servicio y soportó el trágico accidente sin exhalar una queja, lo que prueba su entereza moral. Acompañamos en el sentimiento a los jardineros municipales y a su familia los apreciados árboles de los «Jardinillos», deseándoles resignación para sobrellevar tan sensible pérdida».

¡Bienvenida!

Buena noticia para las amas de casa. Se reanuda el despacho de carne congelada, después de un breve lapso que impusieron los rudos temporales de mediados de mes.

Ya hemos dicho que estos vitamínicos «helados de chuletas» tienen la mejor aceptación. Es carne sabrosa que llega al público en las mejores condiciones y, sobre todo, a precios más afinados que la carne fresca.

Esto es lo que más importa.

Todos sabemos que el mejor medio de frenar las especulaciones que algunos intentan, es el aprovisionamiento de los mercados. Así se viene haciendo con estas importaciones de artículos alimenticios «llamados de choque».

La carne congelada ha vuelto a Palencia y hay que recibirla otra vez con las mejores albricias.

Los "cuadros"

Hace medio siglo el empresario señor Pradera, instaló un barracón en los solares del Palacio Provincial. Iba a presentar por primera vez la «maravilla del siglo»: el cinematógrafo.

«In illo tempore», el nuevo espectáculo no era más que una curiosidad científica, un experimento de magia recreativa. (Por cierto que, así lo sigue considerando, nuestro admirado colega Alfredo Marquerie, que se resiste a conceder al cine el rango de «séptimo arte»).

Los «cuadros» que presentó Pradera gustaron mucho. Aquellas primitivas películas se titulaban «La hija del compañero» y «En casa del fotógrafo». Eran los primeros «films», llenos de ingenuidad, en que las imágenes proyectadas sobre el blanco lienzo, en la obscuridad del barracón, se movían a saltitos rápidos y nerviosos con dinamismo de gorrión, como autómatas electrizados.

Los curiosos palentinos que lo vieron se mostraron complacidos ante el nuevo invento, pero sin entusiasmarse demasiado.

—¡Hoy las ciencias adelantan que es una barbaridad!...

Estos «cuadros» son curiosos. ¡Pero donde está la buena zarzuela como «La Tempestad» o «La Viejecita», el cinematógrafo no tiene nada que hacer!

Cincuenta años más tarde llegó el «Cinemascope» y la Gina Lollobrígida, y ya lo ven ustedes.

¿Quién se atreve a ser profeta?

Nuevo Director en la Colonia Infantil "General Varela" de Quintana del Puente

Festividad de San Pedro Nolasco

Quintana del Puente.—Con gran esplendor se ha celebrado en la capilla la festividad de San Pedro Nolasco, Patrono de las Hermanas Mercedarias de la Caridad, que abnegadamente colaboran en las altas finalidades de esta Institución. La Santa Misa fué oficiada por los reverendos párrocos de Valbuena, de Herrera de Valdecañas y por el capellán de la Colonia, quien pronunció el panegírico del Santo, exaltando elocuentemente la obra de las Religiosas Mercedarias de la Caridad.

TOMA DE POSESION

Ha tomado posesión de su cargo el nuevo Director de la Colonia Infantil "General Varela", comandante de Artillería don Daniel Domínguez Villamanta, destinado por Orden del Ministerio del Ejército de fecha 9 de los corrientes.

Fué presentado a los oficiales y demás personal del Establecimiento por el Director saliente, comandante médico don Antonio Linares Maza, quien manifestó su sentimiento al dejar esta Colonia tan querida por todos y a la que hubiera dedicado más tiempo sinó se lo impidieran sus ineludibles ocupaciones profesionales en Málaga. A continuación, exaltó las relevantes cualidades que concurren en la persona del nuevo Director y que dan lugar a los mejores auspicios para este Centro que tan acertadamente le ha sido encomendado.

El señor Domínguez, contestó agradeciendo los elogios del Director saliente y expresando vivos deseos de poner todo su esfuerzo para la mejor formación cultural y educacional de los alumnos.

A continuación fué servida una copa de vino español, seguida de un almuerzo, al que asistieron las autoridades locales.—**El Corresponsal.**

AVICOLA DEL JARAMA
ARGANDA (Madrid)
La mayor granja de España
GANADO SELECTO DE CALIDAD
Venta de pollitos de un día y pollitas de 1, 2 y 3 meses Leghorn y Rhode y venta especial de pollitos hijos de reproductores Kauder de Estados Unidos
Pedidos, a:
AVICOLA DEL JARAMA
Madera, 36. Tlf. 31-87-04. Madrid

CARTELERA

TEATRO PRINCIPAL

Pantalla panorámica. Hoy, extraordinario estreno: "El único testigo", con Bárbara Stamwick y George Sanders. Emoción, intriga, angustia y violencia desde la primera hasta la última escena.

Próximo estreno: "Las maniobras del amor", en tecnicolor, el último y primer film de René Clair, en tecnicolor.

GRAN TEATRO ORTEGA

"Ulises".

CINE PROYECCIONES

"Los aristócratas".

CINE CASTILLA

"Operación Cicerone".

CINE OTERO

Pantalla panorámica. Hoy, un programa doble extraordinario: "Sucedió en mi aldea" (estreno) y "París a media noche".

CALIFICACION MORAL

"El único testigo" (3), "Ulises" (3), "Los aristócratas" (5), "Operación Cicerone" (3), "Sucedió en mi aldea" (2) y "París a medianoche" (3 R).

Los números que figuran entre paréntesis al final de cada obra, expresan la calificación moral dada por la «Oficina de Espectáculos» dependiente de la Comisión Episcopal de Ortodoxia y Moralidad: 1: Todos, incluso niños.—2: Jóvenes.—3: Mayores.—3-R: Mayores con reparo.—4: Gravemente peligrosa.—5: Sin calificar

TOMBOLA BENEFICA

(JESUS NAZARENO)

Sorteos de la Porcelana

Día 29. Premiado: Número 032

Rincón ameno

ALCOHOLISMO

El general Carpentier referí que el presidente de una liga con tra el alcoholismo había conse guido del comandante de un guarnición, amigo suyo que le pe mitiera colocar en el patio de lo cuarteles un cartel con la adver tencia siguiente: «El alcohol e un enemigo que mata poco a po co de modo seguro».

Como si fuera una consign transmitida de un cuartel a otr todos los carteles aparecieron a siguiente día con un complemen to redactado así: «Un buen so dado no tiene miedo a la muerte».

RADIO

La pequeña Laurie Mellón, d Los Angeles, aprende a leer en u libro ilustrado. Al ver un apara to de radio, pregunta a la mae tra:

—¿Qué es una radio?

La pequeña Laurie y sus com pañeras sólo comprendieron l que era un aparato de radio cuan do la maestra contestó:

—Pues... una televisión que n da imágenes.

TARDE

Un caníbal vuelve corriendo a su aldea.

—¿He llegado tarde para la c na?—pregunta.

Una voz le contesta.

—Sí, todo el mundo ha sido c mido.

ALIVI

En una ventana de Los Ang les se veía un cartelito: «Se ve de un saxofón». Y en la vent na siguiente: «Gracias a Dios».

ADIVINANZ

¿Quién son los que no van
jamás en las procesiones,
ni acompañan los entierros
ni en la calle salmos oyen?

Solución a la Adivinanza de nuestro número anterior:
EL PALA, MIEL Y CERA

CRUCIGRAM

Número 1.624 Por MIROSP

Horizontales: 1: Tratamien Plural de vocal. 2: Nombre esp cial que tiene Persia. Arbol ulm ceo. 3: Que muestra risa. 4: Ex te. Poema dramático. 5: (al r vés) Habitan. Oficial turco. 6: (revés) Monte del Asia Menor. (revés) Marché de viaje. 7: D cuido. Nota musical. 8: (al r vés) Sabia, docta. 9: Rostro. Ad na. 10: Liga. Hijo de Apolo y Creusa.

Verticales: 1: Ninfa marina. N gación. 2: Que tiene los color del iris. (al revés) Interjecci 3: Título etiope. Aconsonanta 4: Lazo. Chiflada. 5: Santua en despoblado. 6: (al revés) I riodo de tiempo. Astado. 7: R partir la fuerza del caballo en los brazos y el lomo. Prefijo. (al revés) Forma del pronomb Moro. 9: Preposición. Recurren juez.

Sol. al Crucigrama número 1.6

Horizontales: 1: Vid. San. Enes. Sofá. 3: Lorenés. 4: noirO. 5: Rodar. Oda. 6: Oré. tas. 7: Ornar. Le. 8: Mosaica. Anis. seeL. 10: Tas. Sta.

Verticales: 1: Velero. aT. 2: doro. Na. 3: deR. Dermis. 4: na. Nos. 5: Norias. 6: seI. Or 7: sosroT. Ies. 8: aF. odalceT. Na. Aséala.

DE ENSEÑANZA

DELEGACION DEL MINISTE DE EDUCACION NACIONAL PALENCIA

Se advierte a todos los señ maestros de esta provincia, comp didos en los reemplazos del 53, ambos inclusive, que para p percibir los haberes de enero, ha de presentar al señor pagador tificante del pase de Revista A correspondiente al año 1956.

Palencia, 30 de Enero de 195

El Delegado L. F. PANCORBO.

Cartel de la Falan

BOADILLA DE RIOSECO CALZADA DE LOS MOLINO GANAN EL PREMIO PROVINC DE FLORICULTURA

A propuesta de esta Delega Provincial de Sección Femenina, obtenido el primer premio provi de Floricultura, las Delegaciones cales de S. F. de los pueblos de zada de los Molinos y Boadilla Rioseco, por sus bonitas y bien dadas macetas presentadas en Concursos Locales respectivos, las campesinas de citados pueb

Es un mérito grande, que la gación Nacional de Sección F nina, haya concedido estos pre a pueblos de esta provincia don tener unas flores y macetas es difícil por el rigor continuado nuestro clima castellano y hab competido, para conseguirlo, est tados premios, con provincias, Murcia, Valencia y Alicante, sas por sus flores y jardines.

Asimismo esta provincia de P cia, ha quedado en cuarto luga el Concurso Nacional de Floric ra, después de Valencia, Murcia y cante, por el número de Conc Locales celebrados y por el ex dor de ellos.

HOY DIA 31
da comienzo la gran venta de retales de pañería en
ALMACENES CEBRIAN

VIVEROS DE ARBOLES FRUTALES
JOSE SEOANEZ
LA BAÑEZA (León)
Muy propios para clima frío y terreno pobre
Especialidad en manzanos
Precios económicos
Pidan catálogos y propaganda gratis

Misa de Requiem por el alma de los periodistas fallecidos

Fué dedicada ayer miércoles por la Asociación de la Prensa palentina

La Asociación de la Prensa palentina, dedicó en la mañana de ayer una Misa de Requiem, en sufragio de las almas de los periodistas y miembros de dicha Asociación, fallecidos, don Alfonso Cubillo López, don Ambrosio Garrachón Bengoa y don César Fernández Aguado, que en paz descansen.

Tuvo lugar el funeral, a las once de la mañana, en la iglesia parroquial de San Miguel, asistiendo al mismo varios familiares de los finados, a quienes acompañaban el Presidente de la Asociación de la Prensa, don Sóstenes Ruiz de Gopegui y junta de Gobierno de la misma, Director de DIARIO-DIA, don José Alonso de Ojeda, periodistas palentinos y amigos de los fallecidos.

Ofició la Misa el señor Cura Ecónomo de San Miguel, don Alejandro Luis, asistido por el clero parroquial; rezándose al final de la misma un solemne responso, y renovando los asistentes su pésame a los familiares de los periodistas desaparecidos.

OCASION
VENTA DE POLLITAS HIBRIDAS, de dos meses. Treinta pesetas una.
Procedentes de la primera granja Nacional
PEDIDOS: Granja Avícola ARIJA. — VILLARRAMIEL (Palencia)
Esta Granja solamente cría

NUEVO RESTAURANTE Casa MINGUEZ
Comedor en el primer piso - Precios módicos - Servicio esmerado
VISITENOS Y SE CONVENCERAN

M.C.D.2022

El niño Batalla, tiene faltas de ortografía y es de los que más guerra dan

Sus lecturas preferidas son las poesías de Gabriel y Galán y las páginas de fútbol de los periódicos

Tardó una hora en escribir el trabajo que le proporciona hoy una posible carrera periodística

MADRID. — (Servicio de ARGOS, especial para nuestro periódico. Prohibida la reproducción).

No es un niño prodigio. No es un superdotado. Nicolás Batalla, el muchacho cacereño que, después de dura competencia, se adjudicó el premio de trabajos escolares sobre el Día de la Información en las Escuelas, es sólo

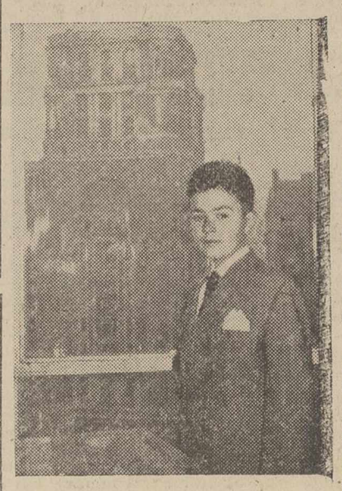

NICOLAS BATALLA

un chico normal. Resalta en él su viveza, su nervosismo, su fuerza de expresión.

El periodista, que no acudió a la Rueda de Prensa, más tranquilo se entrevista en solitario con el niño Batalla y su maestro, don Elías Diéguez.

—¿Cómo hizo usted —interrogo al maestro—la selección de los trabajos?

Don Elías Diéguez, delgado, simpático y agradable, sonríe antes de contestar.

—Lo hicieron en clase todos los niños. Yo, después, corregí algunas faltas de ortografía que tenían los mejores, y luego los envié a Cáceres.

—¿Tenía Nicolás alguna falta?

—Varias, pero no recuerdo cuántas. Nunca pensé que aquel trabajo pudiera ser el seleccionado nacional.

—¿Cuánto tiempo tardaste—pregunto a Nicolás—en escribir el trabajo?

—Una hora, exactamente. El maestro me hizo algunas correcciones, y yo lo pasé luego a limpio.

—¿Lees los periódicos?

—Sí. Sobre todo, la página de fútbol.

—¡Ah!, ¿te gusta el fútbol?

—¡Un rato!... ¡Cómo que soy capitán del equipo de la escuela!

Trece años tiene Nicolás Batalla. Ahora, durante la entrevista, sus ojos revelan el sueño del ajetreo de estos últimos días.

—¿Qué es lo que te ha gustado de Madrid?

—Pues, el recibimiento que me han hecho en el Hogar Extremeño, el Metro y... ¡todo!

—¿Lo que más te molestó?

—Los periodistas.

Lo ha dicho con sencillez. Aprovecho para hacer una pregunta, la cual me estaba cosquilleando ya hacía tiempo.

—Sabes que nada te costará hacerte periodista, pues te lo has ganado. Pero, ¿lo serás?

Nicolás Batalla se queda pensativo. El maestro dice que conteste, pero el muchacho no se atreve.

—¿Te gustaría cambiar los papeles, y ser tú, en vez de yo, quien hiciera a otro estas mismas preguntas?

La respuesta no aparece y el periodista sabe que frente a él hay un muchacho serio, que deja tiempo al tiempo para decidir. Hoy por hoy, no piensa ser periodista. Pero es bien posible que lo sea.

—¿Cómo se porta Nicolás Batalla en la escuela?—le pregunto al maestro.

—Es uno de los que más guerra dan. Y no obstante, se encuentra también en el grupito que más sabe.

—¿Qué libros has leído, pequeño?—pregunto de nuevo a Nicolás.

—Además de los del colegio, he leído a Gabriel y Galán.

—¿Qué asignatura es la que más te gusta?

—La Historia, mucho.

—¿Pensabas tú que aquel trabajo que hiciste un día en la escuela podría traerte a Madrid?

—No, nunca lo pensé, hasta que el maestro me lo dijo.

—¿Me dijiste que te gusta el fútbol?...

—Sí.

—¿De qué equipo eres?

—Del Bilbao, porque no quiere en sus líneas ningún extranjero.

—Eres un entendido...

—Hay que saber algo de todo...

Alfonso MARTINEZ GARRIDO

ARTICULO PREMIADO

Mi familia y el periódico

Con ocasión del «Día de la Información», que este año se ha organizado por primera vez y con el mejor éxito, tuvo lugar un concurso, distinguiéndose con el primer premio al presentado por el muchacho de trece años Nicolás Batalla Guillén, alumno de la escuela graduada «General Navarro», de Valencia de Alcántara (Cáceres). He aquí lo que escribe el joven firmante de «Mi familia y el periódico»:

MI PADRE Y EL PERIODICO

Cuando después de su trabajo, mi padre abre el periódico, lee ansiosamente los títulos de letras grandes que hablan de Hungría, de Suez, de guerra y de fugitivos. Algunas veces se queda serio, pensando. Debe acordarse de la guerra nuestra, en la que él estuvo y de la que tantas veces nos habla.

Me pide el atlas para ver dónde está eso de Port-Said, y todos le notamos un poco preocupado.

MI ABUELO Y EL PERIODICO

Mi abuelo es el que se aprovecha más del periódico. El dice que lee hasta los anuncios.

Pero lo que más le gusta es el crucigrama. ¡Siempre nos está preguntando por un mar que empiece por O o por un río del Paraguay con seis letras.

El es quien encuentra y nos dice la noticia pintoresca y la relaciona con su juventud. Casi todas las cosas que lee las termina comparándolas así: «Cuando yo era mozo, también una vez...»

MI HERMANA Y EL PERIODICO

Mi hermana dice que tiene el pelo a lo Marlon Brando; éste creo que es un artista de cine, aunque aquí no hemos visto ninguna película suya. Con ello quiero decir que mi hermana bebe en el periódico las cosas del cine y sabe de cine más que nadie; al menos, eso creo yo. Entre el cine y no sé qué cosas de línea H, tiene a madre mareada. La pobre de mi madre cree que con un jersey y una falda está todo arreglado, y, ¡zas!, llega el periódico con un modelo línea H, y mi hermana zalamera, besuquea a madre hasta conseguir que la hagan una imitación del modelito, que al abuelo siempre le parece un mamarracho.

MI MADRE Y EL PERIODICO

Mi madre busca primero los sucesos: las lágrimas de la Virgen. Los escolares secuestrados por dos locos. El niño abandonado. También les las modas y las recetas de cocina. Un día llamó a padre, diciendo: «Mira, Antonio, esta receta: pavo a la italiana. Se coge un pavo...

Entonces nos miró y dijo: «Bueno... ¿y dónde se coge el pavo?». Todos nos reímos, pues en el puchero nos esperaban unas judías con chorizo.

EL PERIODICO Y YO

Mentiría si dijese que leo todo el periódico. Sólo leo las páginas de fútbol. Por eso estoy bien enterado de las alineaciones, bajas, lesiones y puntos.

Cuando logro juntar tres pesetas hago una quiniela cambiando impresiones con mis compañeros de escuela. La verdad es que la vez que acerté 12 resultados, si no llega a ser por el mate del Zaragoza y el fallo del Sevilla en Jaén, hubiera acertado los 14, y entonces, el balón y la «bici», para mí; la matanza, para madre; la radio, al abuelo; la «moto» a padre, y a mi hermana, todas las líneas H que quisiera.

¡Pero aquel desastre del Sevilla!

Por la noche estamos todos sentados al brasero, y es cuando me doy cuenta de la importancia del periódico. Padre habla de Suez, y nos ponemos al corriente de lo que allí ocurre. Madre cuenta lo de los pobres niños secuestrados por dos locos. El abuelo dice: «Cuando yo era joven, una vez también...», y aprendemos dos noticias: la actual y la del abuelo. Mi hermana habla de una película titulada «Carlomagno», y enseña unas fotos del periódico, y como hay un concurso en la radio, todos aprendemos cosas de Carlomagno.

Y la verdad, la verdad, es que al que hacen menos caso es a mí, pues en cuanto empiezo a hablar de la lesión de Alonso, me dice mi padre que más me valía estudiar las lecciones. Sólo me hace caso si hablamos de quinielas, y eso que, como punto final, me deja callado cuando lee que el acertante de 14 no sabe de fútbol.

Aunque tenemos gustos diferentes, es como si «todos» hubiéramos leído «todo» el periódico. Ahora pienso, después de las explicaciones de mi maestro en el «Día de la Información», y creo que el periódico es como una clase amena para todos, donde cada día aprendemos algo nuevo, útil, interesante o curioso. Para que me hagan caso, poco a poco iré leyendo más cosas del periódico.

Luego, cuando nos juntemos los amigos, les contaré lo de los locos, o lo de Hungría, o lo del Premio Nobel, y me preguntarán que quién me enseña tantas cosas. Yo, como mi padre y mi maestro, contestaré, hasta presumiendo un poco: «Los periódicos no sólo traen fútbol y «santos», sino todas esas cosas».

NICOLAS BATALLA

EDUCACION Y CULTURA

El fantasma de Stalin

Tal es el título de un artículo de 125 páginas de Jean Paúl Sartre, sobre el comunismo actual

El oráculo del existencialismo ha tardado cuarenta años en reconocer los pecados de la "herejía del siglo"

Irún.—(Crónica C. A. M., especial para nuestro diario).

Al fin, al cabo de tres largos meses de espera, el bonzo máximo del existencialismo ha largado al mundo su anunciado artículo contra el comunismo. ¡Tres meses ahora, con relación a la revolución húngara, veinte años con relación a la española y más de cuarenta respecto a la rusa, para descubrirnos o descubrirse a sí mismo y a los que ven con sus gruesas gafas lo que es el comunismo. ¡Y la verdad que la «Intelligentzia» no es muy aguda ni despierta, ni siquiera nada espontánea en sus visiones del mundo actual!

Esto le ha pasado al oráculo de nuestros tiempos con ese artículo de tantas páginas publicado en el último número de su boletín de partido, «Temps Modernes».

¿QUE LE PASA A SARTRE? Pues lo que sucede a veces con ciertos genios, mejor dicho, temperamentos que no ven o no han visto las realidades y después sueñan con los fantasmas.

Mientras Stalin vivía, Sartre era un buen amigo del ídolo del Kremlim y le obsequia con los más sazonados frutos de su talento, como aquella obra, «Las manos sucias», e incluso recibía invitaciones y premios para acudir en peregrinación a Moscú.

Ha muerto Stalin y ahora, cuando el mundo se ve libre de su terrible presencia, Sartre no duerme tranquilo con el fantasma de ese hombre, cual si él, ateo convicto y confeso, al no creer en la inmortalidad de las almas, creyera en la superticiosa aparición de los fantasmas.

¿Qué opina usted Mr. Sartre? —le podemos preguntar, como la pitonisa clásica en su entusiasmo profético. Y Sartre lo reveló todo a través de su artículo:

—Ve a «los dirigentes comunistas franceses, mojados, como pan en vino tinto en la sangre de los húngaros.

¿Es esta una novedad, «Monsieur le professeur?»

Para usted que cree en la lucha de clases, como signo de la vida, lo único que le duele de las dos intervenciones soviéticas en Budapest es la segunda: la primera intervención rusa —tal es el fondo de su largo artículo— podía pasar, pues trataba de evitar un deslizamiento hacia la derecha del país, pero la segunda que es la que excita sus nervios se produjo cuando ese deslizamiento era imposible y la revolución tenía un carácter puramente antirruso y obrero. ¿No es humana toda la sangre que allí se ha derramado y digna de dolor una y otra? Está visto que esta clase de mentes privilegiadas ni a la hora de la verdad ven sino siempre bajo el color del cristal con que miran los acontecimientos.

Y después de todo, más vale tarde que nunca: al condenar Sartre esas brutalidades, otros que ven por sus ojos, quizá vean la verdad en toda su integridad y vean que los dirigentes y los intelectuales franceses, que están hoy manchados sin Sartre entre ellos en la sangre de la última sublevación húngara, están con el mismo Sartre mojados de sangre de la primera revolución de Budapest y las tremendas liquidaciones de hace diez años, que culminaron en el proceso inhumano del Cardenal Minszenty, en las matanzas de España por los comunistas y gentes en colaboración con ellos de hace veinte y con la efusión de sangre primera de la revolución rusa, hace más ya de cuarenta años.

Toda esa sangre ha sido derramada no por el fantasma de Stalin sino por el hombre vivo y tangible de ese nombre del que Sartre, como otros muchos, recibían favores y al que correspondía con idolátricas adoraciones.

¿Qué es el comunismo, para usted, Sartre, hoy? "Un partido con el que toda alianza es imposible. Ni stalinista, ni antiestalinista es viable: si la burocracia soviética dispone de sistema de recambio, no goza de una nueva política.

—¿A dónde puede conducir esto? —se pregunta él mismo y él mismo contesta—: A su liquidación, si tenemos un poco de suerte. Y si no a convulsiones desordenadas, al error, al crimen, a la guerra.

¿Y es eso, Monsieur Sartre, lo que ha tardado usted en descubrir, tantos años? Porque los hombres vulgares hace muchos años que lo vimos y vimos más, cómo del comunismo sólo nos libramos con sangrías, que no perdonan ni a los amigos, ni a los renegados por cálculo siquiera del mal ropo.

JAVIER DE EGUIA

Semáforo de las letras

LOS LIBROS IRAN POR LAS CALLES barcelonesas, merced a la ofrenda hecha por el Servicio Nacional de Lectores, de un «bibliobús», a la Diputación Provincial de dicha ciudad. Este «bibliobús», con sus dos mil quinientos volúmenes, recorrerá las diferentes barriadas barcelonesas, deteniéndose en cada una de ellas 15 días, prestando los libros durante dicho espacio de tiempo, y sin cobrar ningún arbitrio a cambio, a los lectores que lo soliciten. Oportunamente, el Servicio Nacional de Lecturas, entregará otro «bibliobús», con este mismo objeto. A esta modalidad cultural, de indudable interés para el pueblo barcelonés, se añadirá la que próximamente establecerá en aquella provincia el Servicio de Extensión Cultural, a cargo del «cinebús» o «cinemateca rodante», que recorrerá los pueblos de la provincia, proyectando en ellos películas, reportajes cinematográficos y noticiarios.

UN LIBRO SOBRE JUAN RAMON, lo tiene concluido el notable escritor Francisco Garfias. Es una bibliografía exhaustiva, sobre el poeta de Moguer, dando cuenta de libros y folletos originales del ilustre biografiado, desconocidos para muchos, incluyendo asimismo conferencias, y otros datos importantes del autor de «Platero y yo».

LAS OBRAS DE MAYOR VENTA en España, durante el año 1956, de las editoras catalanas, fueron los siguientes: De la «Editorial ARH», «Centinela de Occidente», de Luis de Galinsoga y el general Franco Salgado. De «Editorial AYMAT», «El viking errante», de Peter Frenchen, y «Satanás: historia del diablo», de Vicente Risco. De «Editorial BARNA, S. A.», el cuarto volumen de «Historia de las Literaturas Hispánicas», de profesores españoles e hispanoamericanos, bajo proyecto de Guillermo Díaz-Plaja. De «Editorial BRUGUERA», «No serás un extraño», de Norten Thompson. De «Editorial DESTINO», «El Jarama», de Sánchez Ferlosio, «En el cielo nos veremos», de Torrente Ballester, y «Cómo hacerse millonario». De «ESPAÑA-CALPE», «Asturias», de Juan Antonio Cabezas, «Manual de Historia de España», de don Pedro Aguado Bleye y don Cayetano Alcázar Molina, y el tomo sexto de la «Historia de España», dirigida por don Ramón Menéndez Pidal. De «GASSO HERMANOS», la «Enciclopedia de las razas humanas», del doctor Panyella; la «Enciclopedia de la vida conyugal», del doctor Corominas, y la «Enciclopedia del arte», de Rafael Manzano y Carlos Rojas. De «GUSTAVO GILI, S. A.», el «Diccionario técnico Brockhaus», traducido del alemán. De la «Editorial JUVENTUD», «La muerte está en el camino», de José Luis Martín Vigil. De «Editorial MATEU», «La Atlántida: Historia y leyenda», de Denis Saurat. De «Editorial NOGUER», «El camión justiciero», de Juan Antonio Zunzunegui. De «Editorial OMEGA», «Y la Biblia tenía razón», de Werner Keller. De «Editorial PLANETA», «Tres pisadas de hombre», de Antonio Prieto. De «Editorial PLAZA», «El destino se llama Clotilde», de Guareschi. De «Editorial SALVAT», «Heráldica general» y «Fuentes de las armas de España», de Ignacio Vicente Cascante. De «SEIX BARRAL», «Ciudades de Occidente».

Una insoslayable realidad y un prometedor e inmediato futuro: La enseñanza primaria

Veinticinco mil escuelas se crearán en 5 años.-Lógico aumento de maestros

La estadística es objetiva, impersonal y no engaña. En 1936 funcionaban en España 42.741 Escuelas primarias oficiales. En 1940, el número de Centros ascendía a 43.195, y en 1953, a 60.714. El ritmo de las construcciones escolares, hasta 1954, no ha sido todo lo intenso que debiera, y que hubiese sido de desear, dada la necesidad de la población infantil, debido a la falta de recursos económicos. A raíz de la Ley de 22 de diciembre de 1953, que obliga a construir un mínimo de mil escuelas anuales, aumentaron notablemente las cifras presupuestarias para esta atención. En 1953, se habilitaron créditos por 56 millones de pesetas, mientras que en 1954 fueron 80 millones, y en 1956, 182. Con estas cantidades se atienden las construcciones realizadas directamente por el Ministerio (Escuelas del Magisterio, Grupos Conmemorativos, Escuelas en Municipios pobres), dedicándose, aproximadamente la mitad de ellas, a subvencionar a las Juntas Provinciales de Construcciones Escolares, las que, por otra parte, cuentan también con la importante ayuda económica de las entidades locales.

Se han venido creando, últimamente, mil escuelas anuales, que permiten tan sólo atender al crecimiento vegetativo de la población, pero que no ayudan a disminuir el déficit de 25.000 escuelas que arrastramos. Había que dar la batalla decisiva, insoslayable, de cara a un inmediato futuro. Para ello se ha acudido a un medio extraordinario: la emisión de 2.500 millones de pesetas de Deuda Pública, autorizada por la Ley de 17 de julio de 1956, que se distribuyen, a lo largo de cinco años, del modo siguiente:

En 1957	300 millones
En 1958	400 millones
En 1959	500 millones
En 1960	600 millones
En 1961	700 millones

Se espera que esta cantidad, incrementada con aportaciones de las Juntas provinciales (Diputaciones, Ayuntamientos) y Entidades privadas permita construir en cinco años las 25.000 escuelas que, para niños de seis a doce años, edad escolar obligatoria, única a la que se refiere esta ley, se necesitan, con lo que se resolverá íntegramente el grave problema de las construcciones escolares. Se puede afirmar que jamás en España, Gobierno alguno ha abordado este problema de modo tan definitivo, ni ha realizado un esfuerzo de tal magnitud en el orden cultural.

Aparte de éste, que pudiéramos llamar presupuesto extraordinario y de urgencia, figuran otros 189 millones de pesetas para esta atención en el presupuesto ordinario, y con destino al citado crecimiento vegetativo de la población.

Población escolar española de niños y niñas, de seis a doce años

En el curso 1952-53, cuya estadística es la última que poseemos, la población en edad escolar obligatoria ascendía a 2.933.665 niños; de los que 1.589.912 estaban matriculados en escuelas nacionales; unos 430.000 en escuelas privadas y unos 81.000 cursaban estudios de tipo medio o profesional. Eran, pues, 833.030 niños de los que se ignoraba los estudios que cursaban. A razón de 40 alumnos por escuela, podía cifrarse el déficit en aquel curso en unas 21.000 unidades escolares. Actualmente, el déficit es de unas 25.000.

Dentro del actual déficit de escuelas, se acusa más la falta de centros en Extremadura, Andalucía, Castilla la Vieja, Murcia y parte de Valencia.

En estas zonas es donde ha de actuarse de una forma más intensa y decidida. Hay que tener en cuenta que la resolución del problema del déficit de escuelas no depende, tan sólo, del mayor o menor interés que una provincia sienta por él, sino que es función esencialmente de su capacidad económica.

También en Madrid, Barcelona y, en general, en las grandes ciudades españolas, es bastante acusada la necesidad de escuelas, consecuencia de la constante inmigración a los núcleos urbanos. El problema se agudiza mucho más en los suburbios de estas grandes poblaciones, hasta el punto de que ha sido precisa la creación de Patronatos de Suburbios, a los que se ha encomendado la misión de resolver la situación planteada por la falta de escuelas.

Distintas modalidades de construcción de escuelas

La ley de Construcciones Escolares de 22 de diciembre de 1953 fija las distintas modalidades de construcción de escuelas. El Estado financia con carácter exclusivo los Grupos Escolares Conmemorativos, las Escuelas del Magisterio, las instalaciones deportivas en construcciones escolares y las construcciones de escuelas en Municipios legalmente pobres, con la sola aportación municipal, en estos casos, del solar. En los restantes, el Estado subvenciona con 60.000 pesetas cada unidad escolar y con 40.000 cada vivienda de maestro, corriendo a cargo de los Ayuntamientos los demás gastos. Además, el Estado puede concertar acuerdos con los Municipios que sean capitales de provincia o con los mayores de 50.000 habitantes, pudiendo otorgar, en casos excepcionales, una subvención equivalente al 50 por 100 del importe del presupuesto. Si la subvención se concede a entidades privadas y particulares su cuantía no podrá exceder del 35 por 100 del coste total de las obras y de sus instalaciones.

Concurso entre arquitectos de proyectos-tipo de construcciones escolares

Por Orden Ministerial de 3 de octubre de 1956, se convocó un concurso entre arquitectos de proyectos-tipo de construcciones escolares. El 2 de enero de 1957 se cerró el plazo de admisión, habiéndose recibido 70 proyectos. Al finalizar enero, se pretende que estos proyectos estén en poder de los Ayuntamientos. Cada Ayuntamiento podrá seleccionar el tipo de escuela que convenga de acuerdo con su climatología, orografía, etcétera.

Las Juntas Provinciales de Construcciones Escolares y casas para maestros, tendrán conocimiento, antes de finalizar enero, del crédito que el Ministerio concede a la provincia, de acuerdo con el déficit de escuelas que tengan.

Clasificación actual de la escuela española en grados y sus diferenciaciones

La enseñanza en todos los grados de las Escuelas Nacionales es rigurosamente gratuita. La Ley de Educación Primaria distingue los siguientes tipos de escuelas:

Escuelas maternales, que existen a cargo de una o dos maestras y se crean obligatoriamente en los centros industriales o agrícolas donde trabajan madres que no pueden atender a sus hijos pequeños.

Escuelas de párvulos, regidas igualmente por maestras especializadas, admiten niños y niñas si la matrícula no permite la división.

Escuelas mixtas, para ambos sexos. Existen, por excepción, en las localidades de censo escolar menor de 30 alumnos en el período obligatorio de 6 a 12 años. Al rebasar el centro el citado número, la escuela se desdobla en dos unitarias, una de cada sexo.

Escuelas unitarias, bajo la dirección de un solo maestro o maestra.

Escuelas graduadas, que pueden ser: graduadas incompletas, con menos de tres secciones; graduadas completas de tres a cinco secciones, y Grupos escolares, de seis o más seciones.

Escuelas preparatorias, especialmente dedicadas al tránsito de la enseñanza primaria a la media. En su gran mayoría están establecidas en los Institutos de Enseñanza Media.

(Continúa en la pág. siguiente)

AMPUTADO

La pierna "LOSTA" le hará andar cómodo y con seguridad. Sujección por vacío. No lleva tirantes ni cinturón. Bajo prescripción facultativa. ESTUDIO ORTOPEDICO LOSTA. General Franco, 2. Palencia. (CS. 15358)

IMPORTANTE:

El director procedente de Madrid, atenderá los días 4 y 5 de febrero, de 10 a 1 y de 4 a 8.

De la nevera a la bomba térmica

Los hogares y oficinas pueden beneficiarse de esta moderna calefacción.-Calor obtenido con agua fría.-En el agua, suelo, aire o frío existe gran cantidad de calor.-Las mayores bombas térmicas se hallan en Suiza

Por WALTER THEIMER

Es posible calentar con agua fría. Del suelo frío se puede obtener bastante calor para calentar una casa. El que esto parezca incomprensible es una de las razones por las cuales la bomba térmica —medio de este procedimiento de calefacción— ha tardado tanto en aplicarse, aunque se hayan efectuado experimentos ya desde hace veinte años y aunque ya sea posible fabricarla en serie. La exigencia, cada vez más urgente, de economizar las existentes fuentes de energía da la máxima importancia al uso de la bomba térmica. En Alemania están en marcha ya desde hace unos años algunas pequeñas instalaciones de esta clase.

En América se utilizan ya 5.000 bombas térmicas, de las cuales la mitad sirve para calefacción de casas; las demás son grandes instalaciones para calefaccionar edificios de oficinas, hoteles y fábricas. En Inglaterra se construyó la primera gran instalación de esta clase para la calefacción de la Festival Hall a orillas del Támesis, en 1951. Las mayores instalaciones de bombas térmicas en Europa, se encuentran en Suiza, ya que este país, durante la segunda guerra mundial, buscaba medios para economizar el carbón que tenían que importar del extranjero, y se dedicó a la construcción de bombas térmicas.

Según el segundo principio de la termodinámica, el calor va por sí solo del grado máximo de temperatura al mínimo, o sea, del sitio caliente hacia el sitio frío. Ahora bien, el agua fría o el suelo frío representa el sitio frío, el edificio a calentar el sitio caliente. ¿Cómo irá el calor a la casa? Es muy sencillo: Es dirigido adentro mediante bombas adecuadas. Espontáneamente, el calor no puede cambiar su dirección, pero por medio de éstas puede ser transportado en contra de su propia caída termodinámica. Esto exige energía —pero la ganacia en calor es mucho mayor que la energía aplicada.

Primero se objetará que el suelo frío y el agua fría no pueden suministrar calor. Habría que utilizar combustibles o electricidad, opinarán los no expertos. Por eso es necesario aclarar el concepto del «calor». Para el físico, el «calor» no se encuentra sólo en objetos que parecen «calientes», sino también en objetos «fríos». Cierto que en éstos hay menos calor, pero también existe. Consiste, en realidad, en el «movimiento de calor» de las partículas de los objetos, de sus moléculas y átomos. En un gas caliente se mueven más rápidos que en un gas frío y además efectúan ciertos movimientos interiores. En un cuerpo sólido, las partículas oscilan a temperaturas más altas más rápidamente y a temperaturas muy bajas menos rápidamente por su posición central. El calor es, por tanto, energía cinética. Las moléculas que oscilan con rapidez en la parte más caliente del cuerpo comunican, poco a poco, su energía cinética más elevada a las de la parte menos caliente, al chocar con ellas, y las hace oscilar más aprisa, esto es las calientan. En este principio se basa la conductividad térmica.

En el agua, suelo o aire frío existe, puesto que las moléculas se mueven aún, con bastante rapidez, todavía gran cantidad de «calor». Sólo a 273 grados bajo cero (cero absoluto) cesa todo movimiento y con ello todo «calor». Kelvin, el descubridor del cero absoluto indicó ya en 1852 la posibilidad de ganar calor de cuerpos «fríos».

Pero esto se realizó prácticamente sólo en nuestro tiempo. La nevera eléctrica facilitó el método de la bomba térmica. Un gas (bióxido sulfúrico, amoníaco, etc.) es liquidado en un pequeño comprensor y dirigido al sitio a refrigerar; allí se evapo-

(Continúa en la pág. siguiente)

POMPAS FUNEBRES

Hontiyuelo

CASA FUNDADA EN EL AÑO 1880

Mayor, 134-180. Tfns. 1707, 1583, 1850 y 3060. — PALENCIA

M.C.D.2022

COLUMNA DEL MAGISTERIO

Nuevo Maestro en la Preparatoria del Instituto.- Las cuotas del S. E. M. - Partes mensuales del S. E. A. - Voto de gracias - Oposiciones

EL CONCURSO-OPOSICION DE LA PREPARATORIA DEL INSTITUTO

Resuelto recientemente el Concurso-Oposición para cubrir la vacante de la Escuela Preparatoria del Instituto "Jorge Manrique" de Enseñanza Media, de la capital, producida por el fallecimiento de su titular don César Fernández Aguado, ha resultado seleccionado para cubrir tal vacante el que hasta ahora ha venido desempeñando la Escuela Unitaria de Niños, de Villamediana, don Magencio Sanmartín Izquierdo.

AUMENTO DE CUOTAS EN EL S. E. M.

Como se viene publicando en "Servicio", órgano oficial del S. E. M., y de acuerdo con reciente Circular enviada por la Delegación Nacional a todas las Provinciales, la cuota de los afiliados ha sido elevada a la cantidad de cinco pesetas mensuales, a partir del día uno de enero actual.

Este aumento responde a la actual inquietud que anima a la Delegación Nacional, de mejorar el funcionamiento total del S. E. M., próxima realidad que supone un incremento en los gastos, y cuyo primer resultado se está manifestando ya en el semanario "Servicio", presentado ahora con un formato, una amplitud y un contenido que le constituyen en la mejor y más documentada publicación específica del Magisterio Primario, distribuída gratuitamente entre todos los afiliados.

PUNTUALIDAD EN LOS PARTES MENSUALES DEL S. E. A.

Finalizando ya el mes de enero, los Maestros y Delegados de Centros Escolares, distribuidores del Servicio Escolar de Alimentación, no deben olvidar que la puntualidad en la remisión de los partes 3 y 4 es un dato de sumo interés y de la más trascendental importancia para el normal funcionamiento administrativo de este Servicio.

Todos los Maestros Nacionales que tienen establecido el S. E. A. en sus respectivas Escuelas deberán entregar el parte 3, debidamente cumplimentado, el día primero de febrero al Maestro-Delegado del Centro a que corresponda la Escuela de referencia. Todos los Maestros-Delegados de Centro formalizarán —a la vista de los datos de los partes 3— el parte número 4, el cual ha de ser remitido el día 3 de febrero, como máximo, a la Delegación Provincial de Palencia.

Cualquier retraso, aunque sea de un solo Centro, supone un trastorno en la normalidad del Servicio.

VOTO DE GRACIAS A UNA MAESTRA

En la reunión que el Consejo de Inspección celebró el día 22 del pasado mes de diciembre, acordó conceder, a propuesta del señor Inspector de la Zona, varios Votos de gracias a los señores Maestros que figuraban en la relación publicada en "Columna del Magisterio" la pasada semana. Entre los Votos concedidos en tal sesión figura también el otorgado a la competente Maestra Nacional de Venta de Baños, doña Juanita Martín de Sancho.

OPOSICIONES A PLAZAS DE 10.000 Y MAS HABITANTES

El "Boletín Oficial del Estado" número 27, de 27 de los corrientes, y el siguiente, publican una Orden Ministerial de 30 de noviembre del año último, por la que se convocan Oposiciones a plazas en localidades de 10.000 y más habitantes para cubrir 82 vacantes de Maestros y 59 de Maestras, más otras 82 plazas de Maestros y 59 de Maestras, sin destino, cuyos adjudicatarios quedarán en expectación, no sólo con derecho a participar en concurso especial de traslados para esta clase de localidades, sino también en condiciones de servir Escuelas de régimen especial en que se exija la condición de tener aprobadas tales oposiciones.

El plazo de solicitud para tomar parte en las mismas expirará el día 26 de febrero próximo, y los documentos necesarios, que serán presentados en la Delegación Administrativa del Ministerio de Educación de la capital del Distrito Universitario en que ha de realizar la oposición, son los siguientes. Instancia y hoja de servicios cerrada en 30 de noviembre de 1956; relación documental de méritos; memoria sobre organización escolar; recibos justificativos de haber entregado en la Delegación 60 pesetas por derechos de examen, la cantidad de formación de expediente y 10 pesetas en sellos de la Mutualidad. Los opositores entregarán asimismo un programa para el desarrollo de un curso del grado de iniciación profesional, en cualquiera de sus especialidades, y las opositoras el de un tema relacionado con las enseñanzas del hogar.

En la primera quincena de abril próximo comenzarán los ejercicios, que serán tres, uno escrito (Religión y doctrina del Movimiento), otro oral (formación profesional y otro práctico.

Los cuestionarios serán los publicados por O. de la Dirección General de Enseñanza Primaria de 20 de octubre de 1954.

Los Académicos de la Lengua se muestran locuaces en la sobremesa de sus comidas colectivas

Los académicos de la Lengua han celebrado su centésima comida colectiva. Hace un siglo, el conde de Cheste inició esta costumbre de reunirse un día de enero los «inmortales» a almorzar en familia, en la docta Casa. En el aperitivo (whisky, vermut, jerez, etc.), y la comida (langosta y pavipollo), no emplearon más de una hora. En cambio, de sobremesa, estuvieron charlando dos horas largas. La lengua se ha hecho para ambas cosas, pero los pontífices del idioma la emplean más para hablar que para comer, por lo visto.

Se reunieron ventidós académicos, con su presidente Menéndez Pidal. Faltaron, por hallarse algo indispuestos, el doctor Elío y Garay, don Ramón Pérez de Ayala y don Vicente Aleixandre. Temas más o menos transcendentales, pero, eso sí, expuestos con galanura y precisión.... académica, ocuparon la charla de los comensales entre sí.

Hubo también intervenciones individuales. Don Gerardo Diego recitó unos versos taurinos; don Manuel Gómez Moreno leyó un desconocido canto de Menéndez Pelayo a una mujer, y don Federico García Sanchiz improvisó una de sus chispantes charlas sobre el reciente viaje en el «Ciudad de Toledo» y mostró algunos recuerdos que se ha traído; la llave que le entregó la alcaldesa de San Juan de Puerto Rico, la medalla que el almirante Vernón mandó acuñar antes de su derrota en Cartagena de Indias y un trozo de bandera de combate del acorazado «Vizcaya» que luchó en Santiago de Chile en 1898.

Una insoslayable realidad y un prometedor e imediato futuro: La enseñanza primaria

(Viene de la página anterior)

Escuelas de Iniciación Profesional, Escuelas Hogar y Escuelas de anormales, sordomudos y ciegos.

Número de maestros y maestras.— Categorías actuales en el escalafón.— Mejoras futuras.—Ascensos

Existen en España unos 31.000 maestros y 37.000 maestras que componen el Magisterio Nacional. Su distribución geográfica corresponde con la existencia de escuelas.

Hay nueve categorías, y los sueldos comprenden, desde 15.720 pesetas anuales, en la novena categoría, hasta 30.840, en la primera.

Preocupación constante del Ministerio, desde hace algunos años, han sido las mejoras económicas para el Magisterio. Recientemente se hizo una reforma de plantillas y, además, vino a contribuir notoriamente a la mejora del régimen económico la Ayuda Familiar, la creación de clases de Iniciación Profesional, la ampliación de la dotación de las clases de adultos y el establecimiento de las permanencias. Ultimamente se ha concedido un importante aumento en la gratificación a los directores de Escuelas Graduadas (de menos de seis grados), y un aumento en la consignación de material. Sin contar con la reciente subida general de dotaciones a todos los funcionarios del Estado, que ha alcanzado al Magisterio en su totalidad, a pesar de que en el año 1954, se les había concedido una reforma de plantillas.

La actual situación económica del Magisterio es, en realidad, mejor de lo que las cifras del escalafón señalan y para hacerse una idea, basta decir que la primera categoría disfrutará de un sueldo anual de cerca de las 31.000 pesetas y dos pagas extraordinarias, y uno de reciente ingreso tendrá 17.000 de sueldo. El sueldo medio anual, sin pagas extraordinarias, se eleva a 21.775 pesetas.

De acuerdo con la creación de las 25.000 escuelas en los próximos cinco años, se atenderá también a la creación de casas para los maestros, que así verán resuelto definitiva y adecuadamente su problema de vivienda.

En cuanto a los ascensos, en el Magisterio se hacen exclusivamente por antigüedad. Ahora bien, dentro del escalafón, se pueden especializar los maestros mediante oposiciones restringidas a localidades de 10.000 y más habitantes; a Direcciones de Grupos Escolares; a Secciones y Direcciones de Graduadas Anejas a las del Magisterio; a Escuelas de Párvulos y Maternales, y, por último, existe la especialidad de maestras puericultoras, maestros de iniciación profesional, maestros y maestras de sordomudos.

¿Incremento de matrícula en las Escuelas Normales?

Cabe esperar un lógico aumento de maestros y maestras, en estos próximos cinco años, con motivo de la creación de las 25.000 escuelas. Es preciso, pues, preparar un número igual de maestros y ampliar en otras tantas plazas el escalafón.

Las hondas modificaciones económicas y sociales de los años posteriores a la guerra produjeron una huída de los alumnos varones de las Escuelas y del Magisterio. En los últimos años, sin embargo, las evidentes mejoras de tipo económico y la dignificación social que ha obtenido el Magisterio Primario han producido un significativo cambio en dicha corriente, habiendo vuelto a crecer la matrícula masculina en las Escuelas Normales. Por otra parte, son muchas las vocaciones femeninas hacia el Magisterio, cosa explicable desde cualquier punto de vista.

Tanto por lo que respecta a las mejoras económicas últimamente concedidas al Magisterio español, como por la significación viva de la Ley de 17 de julio de 1956, con la extraordinaria ampliación de la plantilla en enseñanza primaria, es de esperar un abundante incremento en la matrícula de las Escuelas del Magisterio.

SABAÑONES

Se evitan y combaten usando

PSESERBAÑON JUPITER

Millares de personas acreditan los buenos resultados obtenidos con este producto, cuyo uso, EXCLUSIVAMENTE EXTERNO, no ocasiona trastornos ni perjudica el organismo. Incluído en el Seguro de Enfermedad

DE VENTA EN TODAS LAS FARMACIAS. (C. S. 15.647)

De la nevera a la bomba térmica

(Viene de la página anterior)

ra. Como cada líquido que se evapora, quita el calor a su alrededor con lo que lo refrigera. El gas vuelve al comprensor, vuelve a ser liquidado y el ciclo empieza de nuevo. La energía consumida consiste sólo en la corriente eléctrica para poner en marcha la bomba y el compresor.

Pero ¿qué pasa con el calor que el gas líquido ha quitado de su alrededor al evaporarse? Existe ahora como calor latente el gas, es transportado con él al compresor y al liquidarse el gas queda libre, porque el gas y el vapor producen calor al liquidarse. Así trabaja también la calefacción central. Ahora bien, imaginémonos una instalación cuyo principio es la producción de este calor, el transporte, efectuado por una bomba, del calor de evaporación con su gas portador al compresor y la extracción de él en este sitio. Con esto tenemos la calefacción mediante la bomba térmica, y el transporte de calor de un sitio frío a otro más caliente.

Tenemos como ejemplo la calefacción del Ayuntamiento de Zurich que se sirve del río Limmat y que funciona ya desde hace más de diez años satisfactoriamente. El agua del río tiene, en verano, una temperatura de 10 a 14 grados, en invierno de 3 a 4 grados. A veces, la temperatura baja hasta menos de dos grados, pero todavía se puede calentar con ella. En el agua se encuentra instalado un evaporizador de amoníaco. El amoníaco se evapora bajo la presión atmosférica ya a 33 grados bajo cero, y el líquido se convierte, por tanto, aun en invierno, rápidamente en gas y lleva consigo el calor de evaporación absorbido del agua «fría» del río.

La única energía que se necesita es la que pone en marcha la bomba del compresor; el calor obtenido es 2'4 veces más grande que si se hubiese utilizado esta energía eléctria para calentar el agua directamente. El efecto de la instalación, «el número de rendimiento» ha aumentado hasta ser 2'4 veces más grande. La refrigeración se produce de por sí. Se han logrado también números de rendimiento de tres y más. Los gastos de instalación son considerables, los de funcionamiento mínimos.

Wallter THEIMER

COCINAS ESPECIALES

para quemar paja, serrín o leña

ESMALTADAS Y NEGRAS

PASTOR

M. Lafuente, 20

BOLSA Y FINANZAS

Cotizaciones de los mercados de valores e impresiones de la jornada facilitadas por el BANCO DE BILBAO y la AGENCIA CIFRA correspondientes al día 30 de Enero de 1957

BOLSA DE MADRID

Madrid, 30.—La Bolsa atraviesa un momento de negocio muy fuerte, a la vez que de cotizaciones sensiblemente mejoradas respecto de las de comienzo de año. Ayer se negociaron más de veinte millones de pesetas nominales en acciones y se pasó de los cinco millones, también nominales, en obligaciones, cifras que hace mucho tiempo no se alcanzaban en la Bolsa de Madrid.

La sesión de hoy ha tenido un mayor equilibrio de cambios que las de los días anteriores, sin duda porque las altas cotizaciones han atraído algún papel que ha frenado la demanda. Por ello se ha producido un movimiento de reajuste en muchos títulos, por lo que se han dado oscilaciones en ambos sentidos, casi siempre suaves, y que viene a consolidar los altos cambios a que se cperó estos días. En las alzas han destacado por su importancia los avances de 45 enteros en Aguila, 20 en Rural y 20 en el Encinar de los Reyes, así como diez en Español de Crédito. En baja únicamente resalta la de quince enteros en Auxiliar de Ferrocarriles. El resto de las diferencias han sido generalmente de uno a cinco enteros.

Al cierre la impresión general era de firmeza.—Cifra.

FONDOS PUBLICOS: Interior, 80.—Exterior, 94,25.—Amortizable 1952, 98.—Amortizable 1951, 89,50.—Reconstrucción Nacional, 96,50. — Renfe, 93,60.—Crédito Local Interprovincial, 89,50.

BANCOS: España, 870. — Crédito Industrial, 330. — Central, 840.—Banesto, 1.035.—Hispano, 895.—Rural, 495.—Popular, 675.

ELECTRICAS: H. Española, 460.—H. Cantábrico, 300.—Nansa, 227. — Sil, 340.—Sevillana, 240.—Madrileña, 295,50.—FECSA, 337.—Fenosa, 284.—Leonesas, 285.—Chorro, 192.—Reunidas Zaragoza, 185.

SIDEROMETALURGICAS: Auxiliar FF. CC., 720.—Material y Construcciones, 311.—Manufacturas Metálicas M., 244.—Seat, 305.—Fasa, 440.

MINERAS: Duro-Felguera, 567. — Rif, 791.—Guindos, 355.—Ponferrada, 1.015.

QUIMICAS: Explosivos, 516.—Petróleos, 995.—Hidro-Nitro, 300.

CONSTRUCCIONES E INMOBILIARIAS: Dragados y Construcciones, 310.—Portland del Ebro, 215. — Urbanizadora Metropolitana, 710. — Inmobiliaria Metropolitana, 272.—Alcázar, 161.—Urbis, 355.—Ceisa, 140.—Cantabria, 195.—Vallehermoso, 344.

ALIMENTACION: El Aguila, 745. General Azucarera, 259.

TEXTILES: Fefasa, 332.—Sniace, 519.

VARIAS: Campsa, 292.—Construcción Naval, preferentes, 280.—Tabacalera, 215. — Telefónicas, 393,50. — Marconi, 163.—Metro Madrid, 217. — Unión-Fénix, 5.500.—Hidrocivil, 169.—Nicas, 401.

DERECHOS: Manufacturas, 275.—Idem, 140.—Explosivos, 880.—Auxiliar, 336.—Idem, 272.—Sevillana, 132.—Vallehermoso, 434.—Cantabria, 260.—Santa Bárbara, 216.

BOLSA DE BILBAO

Bilbao, 30.—A pesar de los fuertes avances de una a otra sesión, sin tiempo siquiera para consolidar los nuevos cambios, siguen sin declinar las corrientes firmes ante la predisposición compradora, que no cesa en sus adquisiciones. Ha persistido en esta jornada el clima favorable de las pasadas, ante una contratación de brillante actividad y un rendimiento no menos positivo para los títulos contratados. Destacan por sus mejoras el Banco Español de Crédito, que ha subido 25 enteros; Banco Popular, 20; Ponferrada, 10; Naval Preferentes, Ebro y Felguera, 8; Hornos, 8,5; Unquinesa, 7; y 100 puntos la Naviera Aznar, entre otros muchos avances de menor importancia. No se registró otra nota contraria que la correspondiente a Bancobao y Papeleras, que han cedido cinco enteros.

Ha resultado la de hoy, por consiguiente, una jornada satisfactoria por su movilidad y tan positiva como las pasadas para la cotización de los títulos.—Cifra.

BANCOS: Banco de Bilbao, 1.310.—Banco de Vizcaya, 1.245.

NAVEGACION: Marítima del Nervión, 4.775.—Naviera Aznar, 4.000.—Naviera Bilbaína, 2.150. — Naviera Vascongada, 2.700.

QUIMICAS: Papelera Española, 870.—Sefanitro, 652,5.—Siga, 282,5.—Unquinesa, 482.—Resinera, 194.—Nicas, 396.

VARIAS: Vascongados, 163.

SIDEROMETALURGICAS: Altos Hornos, 517,50.—Babcok Wilcox, 1.530.—Basconia, 1.400.—Euskalduna, 975.—Santa Bárbara, 332.

ELECTRICAS: Iberduero, ordinarias, 396.—Idem, novísimas liberadas, 368. — Idem, novísimas sin liberar, 1.577,50.—Viesgo, 333. — R. Zaragoza, 184.

BOLSA DE BARCELONA

Barcelona, 30.—Con gran afluencia de compradores en el corro de acciones, se ha celebrado la sesión de Bolsa de hoy, en la que las transacciones efectuadas han sido numerosas, denotando firmeza, aunque los cambios no han registrado grandes variaciones. Unicamente la Cros tuvo un avance importante de 27 enteros. También se distinguieron por su firmeza los valores eléctricos, siguiendo los locales y los de arbitraje. No obstante, las diferencias fueron escasas.

En el corro de valores a renta fija, hubo el movimiento normal. En valores del Estado se notó la afluencia de capital al amortizable de noviembre y al hipotecario, 4 por 100, los cuales mejoraron sus posiciones.—Cifra.

Petróleos, 1.000.—Explosivos, 520.—Aguas de Barcelona, 365. — Asland, 1.050.—Ford Motor Ibérica, 4.475. — Cros, 1.072.—Tabacos Filipinas, 985. Maquinista Terrestre, 216.—Sansón, 845.—Transmediterránea, 290.

BANCO DE SANTANDER
Fundado en 1857
Banca-Cambio-Bolsa
Caja de Ahorros
Mayor Pral., 70. PALENCIA

RECUERDOS VIEJOS

HACE 50 AÑOS

NOTICIAS DEL DIA 31 DE ENERO DE 1907

EL MITIN DE CARRION. — El domingo se celebró en Carrión el importante mitin anunciado, para protestar contra el proyecto de la ley de Asociaciones. El acto estuvo muy concurrido, y se pronunciaron elocuentes discursos, sobresaliendo el dirigido por don Avelino Ortega, que, entre otros conceptos, indicó: «Nosotros queremos que España conserve su personalidad católica, íntimamente unida a la agraria, por haber sido en todos los tiempos con las que nos presentamos en el gran concierto de las naciones, y como tal se nos reconoció como una potencia de primer orden».

MEJORA DE TRANSPORTES. Como consecuencia de las gestiones realizadas por la Comisión que recientemente estuvo en Madrid, el presidente de la Cámara de Comercio de esta capital, ha recibido la siguiente carta: «Compañía de los caminos de hierro del Norte.—Explotación.—Estación del Norte.—Particular.—Sr. don Valentín Calderón, Palencia: Muy distinguido señor nuestro: Correspondiendo a su atenta carta que el 19 del actual se ha servido usted dirigirme, tengo el honor de poner en su conocimiento que en estos momentos precisamente se está estudiando la manera de mejorar los transportes de ganado entre los puntos de procedencia y consumo. De todos modos, quedan hechas nuestras recomendaciones para que se activen todo lo posible los transportes de que se trata y desaparezcan las deficiencias que usted me señala».

CONCIERTOS PARA CARNAVALES. — Las tunas palentinas, están ultimando sus ensayos, para la serie de conciertos a dar estos carnavales.

La colectividad musical «High Life», será sin duda alguna una de las tunas que causarán más sensación, tanto por la vistosidad de los trajes a lucir, como por el selecto repertorio de obras a interpretar. Anoche asistimos al ensayo de esta colectividad, que realizó en los salones de «La Perla», y verdaderamente salimos complacidísimos del magnífico y bien ensayado programa confeccionado por su director, don Manuel Penche.

Los representantes de la Prensa, que anoche asistieron al ensayo, fueron espléndidamente obsequiados con licores. Hoy, se expondrá al público la bandera de este conjunto, que, a juzgar por los que la han visto, causará grata impresión, ya que ha sido realizada en raso, con un exquisito gusto artístico.

La tuna «Blanco y Negro», después de sus pasadas y brillantes intervenciones, también prepara un excelente programa para Carnavales. Asimismo se tiene entendido que un grupo de obreros, están preparando otra espectacular comparsa; por lo que los próximos Carnavales van a resultar brillantísimos.

NOMBRAMIENTOS. — Por la subsecretaría del ministerio de Instrucción Pública, se han hecho los siguientes nombramientos de maestros:

Don Gerardo Barcenilla, auxiliar de la escuela graduada de niños de esta capital. Doña Ana Canseco Salcedo, de la graduada de niñas.

En virtud de concurso de ascenso de 1906, la maestra de la escuela elemental de niñas de esta capital, doña María del Carmen Franco Cano, que lo era de la provincia de Jaén. Doña Victoriana Alvarez, maestra de Grijota, para la de Villarramiel, Doña Vivencia Arenillas, maestra de Castromocho, para la de Paredes de Nava.

Si un piso vas a comprar
por comodidad y postín
acuérdate para adornarle
de la Gran Casa Martín.
Mayor, 86. Telf. 2396

anuncios por palabras

Alquileres

PISO pequeño, céntrico, doy comisión. Informes, Administración DIARIO-DIA.

LOCAL arriendo. Avenida Modesto Lafuente, Primera Travesía, número, 4.

PISO en Avda. Casado Alisal 47, en inmejorable estado, permutaría por otro en lugar céntrico.

Fincas

VENDO casa piso libre, calle Jorge Manrique, núm. 8, con facilidades de pago. Tratar, con don Manuel Delgado. En Medina de Rioseco (Palencia).

GRAN OCASION. Casa magnífica, con dos negocios café-bar y tejidos, se vende o traspasa por no poderlo atender. Dueñas (Palencia). Mariano Aguilar.

SE VENDE casa en Villalobón, dos viviendas, una libre. Para tratar, Héroes del Alcázar (Panadería).

VENDO terreno de regadío y edificable, próximo carretera Santander. Mayor, 188 y 190, segundo interior.

Ganados y aves

VENDE cerdo once arrobas y una partida de lechazos, Artemio Fernández. Amayuelas de Arriba.

VENDO novilla holandesa, próxima parir. Martiniano. Villabasta.

VENDO macho diez años, siete dedos. Saturnino Carrancio. Villaumbrales.

VENDO caballo superior 7 años, toda prueba. Marino López. Cervatos de la Cueza.

VENDO vaca holandesa, tercer parto, cumple 9 marzo. Víctor Martínez. Villota del Duque.

VENDO novilla pura raza, primer parto, recién parida. Fidel Conde. Barrio San Zoilo. Carrión de los Condes.

DEJO labranza, vendo mula seis años, tres dedos; macho ocho años, seis dedos, toda prueba y aperos de labranza. Pedro Toledo. Cisneros.

VENDO 19 ovejas, nueve con cría. Autilla del Pino. Julio García.

VENDO novilla segundo parto, abocada a parir. Cid, 7.

POR SOBRANTE, vendo par mulas y macho tres años, tres dedos; otro cuatro años, siete dedos. Santa Cruz de Boedo. Eustasio Aguilar.

VENDO dos mulas seis dedos, siete años; y dos cerradas, por dejar la labranza. Antonio Pérez. Villovieco.

CERDOS cebados, clase superior, de 11 a 12 arrobas, se venden, en el Caserío de Villátima, por Villada.

SE VENDEN patas «Ka-ki Campbel». Teléfono, 3051.

VENDO cerdos al destete, raza York. Grupo Abella, 30. Toribio Simal.

VENDO por sobrante macho 11 años, siete dedos, buenas formas, prueba. Marqués Albaida, 1, portería.

POR adjudicación tractor, vendo par mulas, 7 dedos, a elegir entre dos, toda prueba. Solórzano. Astudillo.

SE VENDEN tres caballos, buen trabajo y alzada, cuatro años, enseñados a todo, dos emparejados. Tratar, Leticia García. Barrio de San Quirce de Pisuerga.

SE VENDEN cerdos al destete. Carretera La Treinta. Gabino Guzón.

VENDO sesenta ovejas emparejadas, 20 abocadas a parir. Tratar, Fausto Holguera. Villoldo.

VENDO cabra con dos crías hembras. Paciano Marcos. Valdeolmillos.

VENDO yegua abocada parir, contrario, inmejorables condiciones trabajo. Máximo Renedo. Zarzosa Río Pisuerga (Burgos).

VENDO dos mulas siete dedos, tres años; macho seis dedos, tres años. José Diez. Fuentes de Nava.

VENDO tres jatos comiendo. Allende el Río. Emiliano Santos.

SE VENDEN los lechazos de los ganaderos de Robladillo.

VENDO choto para el suero. Tercer Barrio. Julián Castellanos.

SE VENDEN 40 ovejas emparejadas. Para tratar, Eduardo Marcos. Villabermudo.

Maquinaria y Reparaciones

GRUPOS para riego y usos domésticos, bombas varios sistemas, válvulas de compuerta. Sobrinos de Fidel Diego, S. R. C. Palencia.

NEUMATICOS, correas de ventilador, correas trapezoidales. Navamuel. Casado del Alisal, E. Teléfono 1937

SEMBRADORAS para caballería y tractor de botas y discos, arados bisurcos, cubresemillas, arrobaderas, arados fijos y giratorios y repuestos en general. Tejeda y Cía. Palencia.

SOLDADURA eléctrica y autógena. Equipos completos marca AMSA. Distribuidores exclusivos para la provincia. Electrodos, varilla soldar, desoxidantes, manómetros, etc. Almacenes Maquinaria Ortega y Ortiz de Zárate, S. R. C. Berruguete, 12

GRADAS, rastras, arrobaderas, bisurcos, trisurcos, arados fijos y giratorios, repuestos y vertederas "Triplex". Material de avicultura. Motores, poleas, correas, cojinetes y tornillería. Almacenes Pinacho.

RESTRICCIONES. Oportunidad, vendo grupo electrógeno, motor C. L., francés, y alternador. Siemens 1.500 W. Géneros de Punto La Blanca».

MAQUINAS punto, patentadas, procedimiento italiano, con aparato dibujos (Jacquards). Rematadoras tres hilos. Máximas garantías. Facilidades. Imperio. Montera, 32. Madrid.

SE VENDE motor trifásico 10 H. P. Tupi, con la herramienta, hilo cobre 10 mm. Limpia moderna nueva, para molino. Dueñas. Laureano Santiago.

CORREAS trapezoidales para usos industriales. Félix del Paso.

GRUPO electrógeno, todas potencias, gasolina y gas-oil motores, arados fijos y reversibles de discos y rejas. Explotaciones Industriales. Mayor, 242.

Trabajo

MOZO mulas, con poca familia, se precisa, finca en esta provincia. Informes, Apartado de Correos número 55. Palencia.

SE NECESITA sirvienta de cincuenta a sesenta años, para asistir a padre e hijo. Fuentes de Valdepero. Alejandro Mota.

SE NECESITA hortelano. José Escapa. Mayor Pral., 236. Telf., 1416.

NECESITO señora de cuarenta a cincuenta años, para atender señor solo. República Argentina, 5. José Gómez.

SE HALLA vacante la dula de Zuñeda (Burgos), sueldo 90 fanegas, libres. Para tratar, con la Junta Ganadera.

NECESITO hombres, mujeres, chicas. Preferibles colocadas. Queserías Anredi.

Traspasos

SE TRASPASA el Bar Orensano, de Venta de Baños, con o sin vivienda. Facilidades de pago. Informes en el mismo.

TRASPASO por ausencia, ultramarinos pleno rendimiento, céntrico. Establecimiento Tirol. Maliaño (Santander).

Varios

ALFALFA de Aragón. Royuela. Casado Alisal, 29.

ANTES de vender consulte en Chatarrería y Trapería "Angeles". Buenos precios. Teléfono 2552. Camino La Julia, número 1.

COCINAS «Gopol», patentada, especial para quemar paja con horno y agua caliente por pote o termo. José Antonio, 45. Palencia.

TUBERIAS uralita. Para abastecimientos y conducciones de agua, en medianas y altas presiones. Uralita. Agencia Oficial de Ventas, Avenida José Antonio, 45. Telf. 1455. Palencia.

MUEBLES Alonso. Máquinas «Alfa», al lado estación. Osorno.

ZAPATILLAS "La Cadena", alpargatas, plancha y tacones de goma "La Cadena". Venta al mayor. Rafael de la Fuente. Apartado 10. Paredes de nava.

Vehículos

SE VENDE carro de par vacuno, seminuevo. La Vid de Ojeda. Severino Salvador.

TRACTORES LANZ motor diesel de 24 y 38 H. P., entrega rápida. Félix del Paso.

TRACTOR Bukh Diesel, de 30 H. P. Importación Dinamarca. Admitimos peticiones adjudicación Ministerio. Explotaciones Agrícolas, Mayor, 242.

CAMIONETA Citroen 10 H. P., carga quinientos kilos, buen funcionamiento. Informes, Administración.

Ventas

VENDO 1.000 plantas chopo canadiense, lombardos y del país, de tres y cuatro años. Báscones de Ojeda. Clemente Gutiérrez.

VENDO alfalfa empacada. Calzada de los Molinos. Valeriano Alaiz.

VENDENSE 350 cántaros vino, estantería propia negocio. Eleuterio Benito. Cisneros.

SE VENDEN 1.500 kilos de maíz, de 4 a 5.000 kilos alfalfa en Dueñas. Ventura Caballero.

CARNE de vaca para matanzas, precios afinados. Carnicería Alfonso. Teniente Velasco, 18, lado «Bar Moreno».

VINO DEL PARAMILLO, venta a mayoristas y cantineros en la finca «Venta Nueva». (Carretera de Carrión), y en Palencia Mayor, 99. (Comercio).

VENDO fábrica de gaseosas, situada en Bahíllo. Para tratar, Agricio Montes, en Saldaña.

SE VENDEN 2.500 plantas canadienses. José Pérez. Castrillo de Villavega.

OCASION vendo herraje molino completo, piedras 80 cm., nuevo; otro «Ajuria», pequeño, viejo. Desiderio. Villalobón.

VENDO 7.000 kg. alfalfa. Alfonso. Abarca.

VENDO tractor Lanz, 25 H. P., gasoil; un potro treinteno, mula cuatro años. Villoldo. Jesús Marcos.

PAJA blanca, se venden veinticinco carros. Secundino Bravo. Villamediana.

VENDO 500 cántaros vino clarete. Malanda. Villaldavín.

SE VENDEN puertas y ventanas, tejas de derribo y un solar. General Mola, 148, segundo.

VENDO máquina escribir baratísima, toda prueba; piano de caoba; mesa antigua; una cama de caoba de 96 piezas torneadas, con 13 patas, bonita, rara, inmejorable. Bazares Eladio Ríos. Herrera de Pisuerga.

RECORDATORIOS, ESTAMPERIA RELIGIOSA, EN I. G. DIARIO-DIA

AVISO IMPORTANTE

Por haber quedado sujetas a cupo fijo mensual las máquinas de escribir, sumar y calcular

hispano olivetti

el concesionario para Palencia y provincia, D. Daniel Gutiérrez, pone en conocimiento del público, que a partir del día 1.º de Febrero próximo, serán servidas por riguroso orden de recepción del correspondiente pedido

Notas de Hacienda

EDICTO DE APERTURA DE COBRANZA

El día 1 del mes de febrero próximo dará comienzo en esta capital y pueblos de la provincia la cobranza voluntaria de la Patente Nacional de Circulación de Automóviles, correspondiente al ejercicio de 1957 y relativa a los vehículos de la clase B. y C. (industrial) y A. y D. (Usos y Consumos), como igualmente las de las nuevas altas presentadas en los trimestres anteriores, cuyo ingreso deberán efectuar los contribuyentes en las cabeceras de las Zonas de recaudación respectivas y en las oficinas de la capital sitas en la Avenida de la República Argentina.

A tal efecto se hace saber a los interesados que el período voluntario de cobranza durará hasta el día 15 del mes de febrero, y que transcurrido dicho plazo, los que no hayan verificado sus ingresos incurrirán en el recargo de apremio de único grado, advirtiéndoles que dicho recargo del 20 por ciento quedará reducido al 10 por ciento si efectúan los pagos dentro de los días 21 al último del precitado mes de febrero.

Se recuerda a los contribuyentes el derecho que les concede el artículo 31 del Estatuto de Recaudación vigente, de que se les facilite, reclámenla o no, la papeleta impresa con el sello de la oficina recaudatoria, en la que se haga constar el intento de pago, en el caso de que no tuviese la Recaudación en su poder la Patente o Patentes solicitadas.

Palencia, 30 de enero de 1957.

El Tesorero de Hacienda, **José Antonio Martínez Calabote.**

EDICTO DE APERTURA DE COBRANZA

El día primero de febrero próximo dará comienzo en esta capital y pueblos de la provincia la cobranza en período voluntario de la Contribución Territorial (Rústica y Urbana) y demás conceptos contributivos: Industrial, Utilidades, transporte, e Impuesto transitorio sobre determinados viñedos, según Orden Ministerial de 2 de noviembre de 1954, correspondientes al primer trimestre del ejercicio en curso.

A tal efecto se hace saber a los contribuyentes que dicho período voluntario de cobranza durará hasta el día 10 de marzo, transcurrido el cual, los que no hubieran verificado sus ingresos incurrirán en el recargo de apremio, de único grado, advirtiéndoles que dicho recargo del 20 por ciento quedará reducido al 10 por ciento si verifican el ingreso en la capitalidades de las Zonas recaudatorias en los días 21 al último del precitado mes de marzo.

La cobranza por lo que respecta a la capital de la provincia se intentará a domicilio, siempre que éste no radique en el extrarradio de la población, dentro de los primeros treinta días del período voluntario, considerándose también a estos efectos como domicilio del contribuyente cualquier edificio o local inscrito fiscalmente a su nombre.

De no efectuarse el pago a domicilio, el agente-cobrador extenderá una papeleta duplicada, reservándose el ejemplar en el que el interesado haya firmado el enterado y en cuyo caso vendrá obligado el contribuyente a verificarlo en la oficina recaudatoria dentro de los cuarenta días de duración del período voluntario, con la advertencia que si dejasen transcurrir dos trimestres consecutivos sin hacer efectivos los recibos en su domicilio, se entenderá que renunciar al cobro domiciliario, quedando el recaudador relevado de efectuarlo mientras el propio contribuyente no lo interese por escrito.

Se recuerda a los contribuyentes el derecho que les concede el artículo 31 del Estatuto de Recaudación de 29 de diciembre de 1948 a que se les facilite, reclámenla o no, la papeleta impresa con el sello de la oficina recaudatoria, en la que se haga constar el intento de pago, en el caso de que no tuviese en su poder la Recaudación el recibo o recibos solicitados.

Palencia, 30 de enero de 1957.

El Tesorero de Hacienda, **José Antonio Martínez Calabote.**

POMPAS FUNEBRES

CRESPO

Casa fundada el año 1900

TELEFONOS: de día, 1753 de noche, 2804

BECERRO DE BENGOA, NUM. 6

M.C.D.2022

Deportes

AYER TARDE EN EL ESTADIO BERNABEU

España derrotó a Holanda por 5-1

Defraudó, sin embargo, el juego de la delantera española

Los holandeses lograron de penalty su único gol

Madrid, 30. — Por cinco tantos a uno ha vencido España a Holanda en el partido internacional de fútbol jugado esta tarde ante más de noventa mil personas, en el Estadio Santiago Bernabeu. El encuentro, organizado conjuntamente por las Federaciones española y holandesa, era a beneficio de los refugiados húngaros.

Tiempo espléndido en una tarde soleada, ha servido de marco al acontecimiento deportivo. El terreno de juego se hallaba en buenas condiciones.

El palco presidencial lo ocupaban el presidente de las Cortes Españolas, don Esteban Bilbao; el embajador de Su Majestad la Reina de los Países Bajos en España, Conde Guillermo Constantino Van Rechteren Limburg; el delegado nacional de Deportes, señor Elola; presidente de la Federación, doctor Lafuente Chaos; federativos holandeses y españoles y otras personalidades.

APARECEN LOS EQUIPOS

A las cuatro de la tarde hicieron su aparición en el terreno de juego los equipos, cuya alineación encabezaban el árbitro inglés Mr. Leafe y los jueces de línea, colegiados españoles señores Caballero y Ortíz de Mendivil.

Interpretados los himnos nacionales de ambos países y previo saludos de los capitanes de los equipos, Wiersma por Holanda y Campanal por España, elige campo aquél y pone en juego la pelota el delantero centro español.

Alineaciones:

Holanda: (eléstica naranja y pantalón blanco): Munck; Wiersma, Kuiis; Notermans, Van Der Hast, Klaessens; Angent, Bosseelaar, Wilkes, Van Der Linde, Moulijin.

España: (camiseta encarnada y pantalón azul): Ramallets; Orúe, Campanal, Valero; Maguregui, Garay; Miguel, Kubala, Di Stéfano, Suárez, Gento.

DOMINIO ESPAÑOL

El primer tiempo del partido ha sido, como todo él, de acusado dominio español, con aisladas y peligrosas incursiones de los holandeses hacia los dominios de Ramallets, pero el equipo hispano no ha sabido romper durante este período la fuerte defensa holandesa.

A poco de comenzar el juego, Kubala cedió magníficamente a Gento la pelota, éste se interna y Munck interceptó en su salida el tiro a gol del extremo español cuando estaba solo ante la puerta. Un buen disparo de Suárez, va fuera. Kubala y Di Stéfano, combinándose bien la pelota, llegan al área contraria y el tiro de Kubala, desde lejos, sale desviado. Un peligroso tiro de Miguel lo desvía Kuiis a córner y a la salida de la falta tira Gento junto a la escuadra.

PRIMER GOL ESPAÑOL

Después que a los ocho minutos y medio Miguel fuerza el primer córner contra Holanda, se bota éste sin consecuencias, porque Gento remata fuera. Saca el defensa Van Der Hart y se hace con la pelota Garay. Dribla en corto al medio volante Nortemans y dispara fortísimamente cuando estaba situado a la altura de la línea media holandesa. El disparo fué tan fuerte y colocado, que sorprendió al meta holandés, que ya no pudo hacer nada para evitar el tanto.

Wilkes crea una situación peligrosa para la meta española, tras un pase profundo entre Garay y Campanal, pero Angenent, solo ante Ramallets, que había iniciado la salida, se cae y falla el disparo. Nuevo avance holandés y tiro de Bosseelaar, que Ramallets sujeta en el suelo con dificultades, junto a un palo. Angenent malogra una buena jugada de Wilkes, al situarse fuera de juego. Hay una jugada individual, muy buena de Suárez, que no puede terminar con efectividad por exceso de personalismo. Miguel y Kubala se combinan y el centro de Miguel lo intercepta Kuiis mediante una dura entrada, saliendo el balón a córner. Lo lanza Miguel y Garay remata fuera. Otro córner de Kuiis por nueva internada de Miguel, también sin consecuencias.

EL PUBLICO SE IMPACIENTA

El público, ante la inutilidad de los esfuerzos del equipo español para resolver el encuentro, muestra su impaciencia con palmas de tango y silbidos.

Los últimos minutos de este tiempo son de ligera presión holandesa, teniendo Campanal que despejar contundentemente una comprometida situación para su marco. Ramallets ha de lanzarse a los pies de Wilkes, pero como la pelota la sujeta fuera del área, el árbitro señala la correspondiente falta, que lanzada por Angenent hace salir el balón ligeramente rozando el larguero. Otra vez Ramallets ha de intervenir para blocar acosado por Angenent, un centro largo de Bosseelaar, jugada que había despistado a Campanal por el extraño bote de la pelota. Y cuando falta un minuto para el descanso, Angenent está a punto de establecer el empate, a centro de Kilkes, ganando la acción a Ramallets en su remate de cabeza, pero Campanal despeja el balón cuando llevaba trayectoria de gol.

Con el solitario uno-cero a favor de España terminó el primer tiempo, siendo despedidos los jugadores en su marcha al vestuario, con silbidos.

SEGUNDA PARTE

El segundo tiempo varió por completo con respecto al juego realizado por el equipo español, bien alimentado por Di Stéfano, quien se superó y trabajando en todas las líneas del conjunto, consiguió imprimir al juego de éste mayor velocidad que en el primer tiempo.

SEGUNDO GOL ESPAÑOL

Al minuto y medio de haber puesto Wilkes la pelota en juego para reanudarse el partido, Di Stéfano, de cabeza, remata imparablemente un buen servicio de Suárez, sin que Munck pudiera intervenir. Pese al dos cero, continúa Holanda con sus precauciones defensivas. Gento se interna velozmente y el portero Munck consigue que el balón rebote en su cuerpo, evitando un gol que parecía seguro. Se da ahora juego a los extremos españoles y las jugadas de peligro para Munck se suceden a la par que la delantera española ensaya con más frecuencia el tiro a gol. Hay una mano de Kuiis dentro del área que el árbitro no señala, lo que el público le aplaude. Hay una pequeña escaramuza entre Angenent y Campanal y Mr. Leafe, llama la atención a ambos, siendo nuevamente aplaudido por el público. El incidente lo resuelve botando neutralmente el balón de forma original por la manera en que dió impulso a la pelota para ponerla nuevamente en juego.

TRES-CERO

A los diez minutos hay un centro pasado de Miguel a Gento que éste devuelve para que Kubala, adelantándose la pelota con el cuerpo, cruce con la izquierda un tiro que se transforma en el tercer gol.

LOS HOLANDESES ACORRALADOS

Ya es franca la iniciativa española, viéndose acorralado el equipo holandés, que continúa defendiéndose con virilidad. Hay jugadas, principalmente una de Kubala y Gento, que levantan al público de sus asientos, pero ésta, como las posteriores de Gento-Maguregui, Di Stéfano, Miguel y dos personalísimas de Suárez, no tienen reflejo en el marcador por verdadera casualidad.

CUATRO-CERO

A los 26 minutos, Kubala lanza inteligentemente un pase a Di Stéfano y éste se cuela hacia el marco adversario entre dos defensas y fusila sin remisión a Munck, marcando el cuarto gol.

PENALTY Y GOL HOLANDES

A los 31 minutos, Campanal corta violentamente una internada de Van Der Linde y el árbitro, sin titubear, señala penalty, posiblemente con rigurosidad extremada. Bosselaar lo transforma en el tanto del honor holandés.

Poco antes de terminar el encuentro, Moylin es sustituído por Gyg en el equipo holandés.

CINCO-UNO

En un centro de Gento, Di Stéfano no falla un gol claro en la misma boca de la puerta contraria, lanzando el balón muy alto, pero inmediatamente después, a los 44 minutos, el propio Di Stéfano enmienda su fallo con un gran remate de cabeza también a centro de Gento, consiguiendo el quinto y último tanto de la tarde.

EL BALON SE LO LLEVO UN HOLANDES

Al finalizar el encuentro, el equipo holandés saludó desde el centro del terreno, recibiendo, por parte del público una clamorosa ovación. Hay que registrar, como dato curioso que una de las "jugadas" con más ardor disputadas de lpartido, fué la que enfrentó a un jugador de cada bando al silbar el árbitro el fin del juego, con el fin de apoderarse del balón con que se jugó. Se apropió de él un jugador holandés.

COMO JUGARON

Por orden de méritos han destacado en el equipo español Di Stéfano y Suárez en la delantera; Maguregui en la línea media y los dos laterales en la defensa. Ramallets cumplió su cometido sin mayores apuros; Garay jugó con mucho entusiasmo y sirvió muy bien la pelota, no acabó de encontrar su sitio; Miguel y Gento recibieron generalmente poco juego y si lucieron en ocasiones, fué porque ellos mismos se ocuparon de crearse la jugada. Kubala tuvo frecuentes destellos de su excepcional clase, enlazando muy bien con Di Stéfano y con su compañero de línea en el Barcelona, pero no actuó con regularidad durante todo el encuentro.

Los más destacados en el equipo holandés fueron Angenent, Klaessens y Wierma. Wilkes tuvo una actuación sólo discreta.

El árbitro inglés, Mr. Leafe, realizó un buen arbitraje, ayudado impecablemente en las bandas por sus auxiliares españoles.

El "ensayo" de Meana, como parece que se ha dado en llamar a este encuentro, no ha fracasado. Hay quien cree que el seleccionador y preparador español no intenta otra cosa que hacer retroceder, en forma y estilo al fútbol español hasta sus mejores tiempos, pero con las naturales modificaciones estructurales que exigen las actualidades de los jugadores con que hoy cuenta.

En el primer tiempo de hoy, el equipo español se dejó contagiar por la lentitud del juego holandés, pero en la segunda mitad, supo imponer su propia característica de juego, consiguiendo con ello su clara victoria.

El equipo holandés practicó el clásico cerrojo, con siete hombres a la defensiva, cuatro de ellos siempre en línea ante su guardameta y con Wilkes retrasado. Practica el equipo holandés un fútbol bronco y sus hombres son duros en la entrada porque su fortaleza física y excelente preparación les permite salir airosos siempre en el choque con el adversario. Se pasa bien el balón con desplazamientos largos y cuando atacan lo hacen en diagonal casi siempre, apoyados en Wilkes y confiados en la velocidad de Angenent.—Alfil.

OPINIONES SOBRE EL PARTIDO

MEANA, pone de relieve la valía del equipo español.-CAMPANAL, explica el penalty.-DI STEFANO, contento por haber marcado tres goles

Madrid, 30. — Una vez terminado el encuentro internacional, el seleccionador español, Manolo Meana, manifestó que todo había salido conforme se había propuesto, si bien, en el primer tiempo, el público se impacientó, porque no se marcaban goles y esto no sucedía —aclaró— porque los holandeses se cerraron sobre su puerta, impidiendo que los tiros a gol llegasen hasta la meta que defendía De Munk. Durante el descanso aconsejé a los jugadores, que medios y defensas no se adelantasen demasiado, solo lo suficiente para ayudar a los delanteros y éstos, más desenvueltos, lograron la diferencia en goles, que demuestra el actual valor del equipo español. Meana terminó diciendo que estaba muy contento con el resultado y que todos los seleccionados habían actuado muy bien y que la misma calificación tenía para el árbitro inglés, Míster Leafe, cuya actuación ha sido magnífica.

Di Stéfano, no ocultaba su satisfacción por haber marcado tres goles, mientras recibía las enhorabuenas del seleccionador y miembros del Comité técnico, señores Lazcano, Gabilondo y Costa.

Kubala estaba satisfecho del partido. Según su opinión, había jugado el mejor partido con el equipo español, si bien, dijo, que la defensa holandesa es muy segura y rápida.

Suárez, estaba rodeado de los demás jugadores azulgranas y comentaba fases del encuentro. Actué en los dos puestos de interior y ensayé el tiro a gol muchas veces, pero no he tenido suerte. ¿El mejor de los holandeses? Su portero De Munk, a pesar de los cinco goles.

Ramallets nos aclaró que la dificultad en algunas de sus paradas en el primer tiempo, se debieron a que el sol le molestaba bastante y esto me trajo cierta incertidumbre, sobre todo en una de ellas, en que se me escapó el balón de las manos a tiro del interior izquierda.

Campanal, explicaba que el árbitro hamía sido demasiado riguroso en el señalamiento de la falta que castigó con penalty. Yo me crucé—decía— y pisé el balón, cayendo al suelo y esto trajo como consecuencia que el jugador holandés cayera sobre mí. Por mi parte no hubo mala intención».

Maguregui y Garay, juntos en el banquillo donde se visten, comentaban el encuentro y ambos estaban de acuerdo, que había diferencia del equipo sobre el holandés. Maguregui afirmaba que el mejor delantero de ellos era el interior izquierda y que el peso de los ataques siempre gravitó sobre el delantero centro Wilkes, que está menos rápido que cuando jugaba en el Valencia.

Orúe, a nuestra pregunta, dijo: «Creo que he cumplido bien»; y Miguel, manifestó que no había tenido suerte.

Cuando se estaban vistiendo los jugadores llegaron varios directivos de la Federación Española, que les felicitaron.

En el vestuario holandés, el **entrenador Donenfeld**, no estaba muy satisfecho del rendimiento de sus jugadores «Si hubiéramos traído el equipo completo, quizá hubiésemos igualado el tanteo. Para mí, lo más endeble del equipo español, ha sido la defensa, fácil de vulnerar y hasta de aventajarla. Sin embargo, los medios han estado muy bien y Di Stéfano, es un jugador excepcional, siguiéndole en méritos Kubala y el joven Suárez. El arbitraje ha sido excelente».

Wilkes, por su parte, dijo que como en sus declaraciones anteriores al partido, todo se había cumplido, menos el cinco uno. Había advertido a mis compañeros de equipo de la peligrosidad de la delantera española y pudimos aguantar un primer tiempo, con un solo gol en contra, pero después los españoles nos obligaron a abrir las líneas y la delantera española se movió con más soltura y por esa razón vinieron los tantos. Como siempre, los mejores Di Stéfano, Kubala y Gento. Atrás, Maguregui. La defensa estuvo bien.

El guardameta **De Munk**, al vernos exclamó: «El resultado debió ser siempre un empate a uno, a dos, o tres, pero nunca esa diferencia a fa-

(Continúa en 6.ª plana)

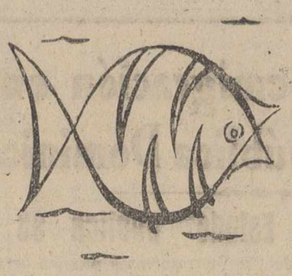

por la boca muere el pez...

Y ENTRA LA INFECCION MAS DE UNA VEZ

Defiéndase con

TIROZETAS

A BASE DE UN ACTIVO ANTIBIOTICO:

LA TIROTRICINA

CON VITAMINA C Y BENZOCAINA

PUBLICIDAD VILA, S. A.

VILA

La vida en la Región

Unos "gamberros" de Salamanca derriban nueve bancos de piedra

Se celebra en Zamora la vista de la causa por el crimen de Fermoselle

BURGOS

FIESTAS PATRONALES. — En el día de hoy celebra la feligresía de San Lesmes y con ella la capital burgalesa la fiesta de su Santo Patrono.

A las ocho y media de la mañana se ha celebrado Misa de Comunión y a las once y media solemne misa en honor del Santo. Asistieron el Excelentísimo y Reverendísimo Arzobispo de la Diócesis y la Corporación Municipal en pleno, presidida por el Excmo. Gobernador Civil. Acompañados por todo el clero parroquial y precedidos de timbales y clarines se dirigieron al templo, ocupando sus lugares de presidencia.

Cantó la Santa Misa el Coro Parroquial, alternando con profesores de la Santa Iglesia Catedral, haciendo el panegírico del Santo el orador de la novena, R. P. Julián Alústiza, franciscano del Santuario de Aránzazu.

Al final de los actos religiosos se dió a besar la reliquia del Santo y por la tarde tendrá lugar el final de la novena con procesión por el interior del templo, bendición y reserva.

Después de la Santa Misa se sirvió en el Centro Parroquial la tradicional comida a los pobres de la feligresía, a los que además se obsequió con prendas de abrigo por el Ropero Parroquial.

SALAMANCA

SE EXTIENDE EL GAMBERRISMO.--Bajo el título de "La mayúscula gamberrada de la noche del domingo», nuestro colega "La Gaceta Regional", de la ciudad charra, publica un reportaje sobre el tema del gamberrismo, uno de cuyos párrafos transcribimos a continuación.

"Un amigo nos ha manifestado que en la madrugada del pasado domingo, una manada de gamberros ha derribado hasta nueve bancos de piedra de los instalados por el Concejo en la Avenida del General Mola o Paseo de la Estación. Algunos de los bancos han sido rotos. También han pretendido, según nos dicen, volcar un kiosco de periódicos instalado en aquel paraje de la ciudad. Es decir, que una piara de esas animalías de instinto antisocial, ha sido ganada por el desenfreno y al amparo de la nocturnidad y de la circunstancia que existe a altas horas de la noche en nuestra Salamanca, han llevado a cabo una hazaña que de seguro les hará desternillarse de risa, cuando se reunan esos bárbaros para comentar sus famosos hechos.

Suponemos que el lector pasará al leer estas líneas, por la misma confusa y avergonzada situación del periodista al escribir este caso".

SANTANDER

HOMENAJE AL PRELADO. — Como en años anteriores, el pasado domingo se celebró en la Residencia del Excelentísimo señor Obispo de la diócesis, doctor don José Eguino y Trecu, el homenaje de adhesión del movimiento diocesano "Magisterio y Misiones".

El acto se celebró en la capilla de las Siervas de María y asistieron, con el Inspector-Jefe del Magisterio, todos los inspectores, los maestros y maestras de la ciudad y una representación de los niños que reciben instrucción en los diferentes grupos escolares de la ciudad.

El Director del Secretariado Diocesano de Misiones, don Blas Antonio Rodríguez y el Inspector-Jefe, señor Cabrales, pronunciaron breves palabras para poner de relieve la significación de la tradicional ofrenda al Prelado como testimonio de la adhesión del Magisterio y los escolares montañeses.

Seguidamente, un niño del grupo escolar "Ramón Pelayo", entregó al doctor Eguino y Trecu un gran cirio artístico y una niña del grupo "Peña Herbosa", dos palomas. El señor Obispo pronunció a continuación unas palabras agradeciendo el homenaje y testimoniando asimismo su reconocimiento al Magisterio Montañés por la espléndida realización en el campo misional.

SEGOVIA

TAMBIEN LOS ANCIANOS MATAN. -- En la tarde de ayer, cuando los acogidos en el Asilo de Ancianos de la ciudad segoviana, se encontraban en sus dormitorios, dos de ellos, Víctor Vázquez Vázquez, natural de la provincia de Avila y José Antonio Hevas Molina, de un pueblo granadino, al parecer, por futiles motivos comenzaron a discutir y en el forcejeo a que llegaron, Víctor sacó una navaja que llevaba en el bolsillo e hirió a José Antonio, el cual precisamente tenía el torso medio desnudo, por lo que la herida, que pudo haberse reducido a un simple rasguño, fué de notables proporciones y a consecuencia de ella el herido murió al poco tiempo.

ZAMORA

EL CRIMEN DE FERMOSELLE. —A las doce menos cuarto de la mañana del día de ayer comenzó la vista de la causa, por homicidio cometido por el procesado Angel Robles Ramos en la persona de su sobrino Antonio Guerra Robles, el 27 de junio de 1955, en la villa de Fermoselle. Al parecer, Angel mató a su sobrino después de una previa discusión y al encontrarle en la calle pegando a uno de sus hijos, por lo cual arremetió contra él esgrimiendo una hoz y dándole un solo golpe que le ocasionó la muerte.

El Ministerio Fiscal aceptó la atenuante de arrebato y obcecación y solicitó la pena de doce años y un día de reclusión menor. La Acusación privada estima que el delito es un asesinato y pide 20 años y un día de reclusión mayor, acusando también a la esposa del procesado, Pilar Luermo como cómplice. La defensa señala la eximente de legítima defensa y pide la libre absolución de sus patrocinados.

El juicio, celebrado en medio de gran expectación, duró hasta bien avanzadas las horas de la madrugada.

La Copa de Castilla de galgos en campo

"Ventolera IV", de Palencia empató la collera con "Morris", de Toledo

Hoy se decidirá en nueva prueba

Cuatro Vientos (Madrid), 30. — En Venta la Rubia, ha comenzado a disputarse la VIII Copa de Castilla de galgos en campo, reservada para los subcampeones provinciales, en su fase de cuartos de final. Se corrieron doce carreras y a pesar de ello no pudieron terminarse dichas eliminatorias. Los resultados técnicos fueron los siguientes:

La primera collera «Chamaco III» (Guadalajara)-«Tizona IV» (Burgos), sólo necesitaron dos carreras de un minuto, 23 segundos y un minuto, 20 segundos con fáciles victorias del galgo de Guadalajara.

En la segunda collera «Lita V» (Valladolid)-«Ledesma» (Zaragoza), después de dos carreras nulas de 47 y 34 segundos, y otra en la que cada uno fué con distinta liebre, fué retirada la representante de Valladolid.

En la tercera collera «Kalafate» (Zaragoza)-«Pirula II» (Salamanca), se necesitaron dos carreras de un minuto, 44 segundos y dos minutos, dos segundos, que fueron favorables a la salmantina.

La cuarta collera «**Ventolera IV**» (**Palencia**)-«Morris» (Toledo), se necesitaron cinco carreras: dos empates de dos minutos, cuatro segundos y un minuto, 52 segundos, un punto para el galgo toledano en una carrera de un minuto, 14 segundos; una nula por durar 48 segundos y otra no válida por engalgar cada una con distinta liebre. Por esta razón, hoy, en Campamento, se decidirá esta collera. También se correrán las semifinales del VIII campeonato nacional militar.

Para el día 1 de febrero se ha fijado la continuación de la VIII Copa de Castilla con las siguientes semifinales: «Chamaco III» (Guadalajada)?«Ledesma» Zaragoza) y «Pirula II» (Salamanca), contra vencedor de la collera «Ventolera»-«Morris».—Alfil.

Empleos para los jugadores DEL HONVED

Sao Paulo, 30.—Adhemar de Barros, presidente de Brasil en 1955 y destacado hombre de negocios en la actualidad, ha ofrecido empleos a los jugadores de fútbol del Honved que deseen permanecer en Brasil.

La oferta hecha por De Barros, en reconocimiento «a la heroica lucha contra la dominación del régimen comunista en Hungría». No hace mención a la clase de empleos ofrecidos y si éstos tienen alguna relación con el fútbol.—Alfil.

El guardameta Ripoll, firma por el Atlético de Madrid

Madrid, 30. — Ha firmado por el Atlético de Madrid, el guardameta Ripoll, que venía actuando en el Levante.—Alfil.

ENERO 31 Jueves

Visite nuestros escaparates

A partir de esta fecha

Calzados LA PALMA

Liquida pares sueltos y restos de partidas a precios de excepción

Zapatos de señora, caballero y niños

Todos artículos de PRIMERA CALIDAD

Calzados LA PALMA

Mayor, 142

M.C.D.2022

Convenio de emigración entre España y la República Dominicana

El "Boletín Oficial del Estado" publica su texto

Madrid. — El «Boletín Oficial del Estado» de hoy, día 29, publica el texto del Convenio de Emigración entre España y la República Dominicana, cuyas ratificaciones fueron canjeadas en Ciudad Trujillo el pasado día 9 de enero.

En virtud de este Convenio, ambos gobiernos permitirán que los súbditos españoles, sólos o acompañados de sus familias, se establezcan en la República Dominicana y orientarán y encauzarán la formación de grupos de emigrantes españoles.

El Gobierno de la República Dominicana concederá visado permanente a los españoles que deseen establecerse en su territorio con ánimo de trabajar, siempre que estén provistos del correspondiente pasaporte y tengan un contrato de trabajo con un patrono residente en la República Dominicana, otorgado ante la autoridad competente. Estos contratos deberán contener también las cláusulas referentes a su rescisión y a la repatriación del trabajador, para lo cual el patrono deberá depositar fianza bastante.

Los grupos de españoles que se formen para establecerse en la República Dominicana, pueden estar compuestos por individuos de determinada profesión u oficio contratados por el Gobierno de la República Dominicana o por agricultores a los que se concedan tierras para su cultivo. Las autoridades recogerán las solicitudes de quienes aspiren a integrar esos grupos y llevarán a cabo una selección de los aspirantes.

Los emigrantes podrán llevar consigo, además de sus ropas y efectos, las herramientas propias de su oficio o los aperos de labranza, y el Gobierno de España suplirá a los emigrantes dichas herramientas o aperos, cuyo precio le será reembolsado por el Gobierno de la República Dominicana.

Al frente de las expediciones, que se regularán en lo que se refiere al transporte marítimo por las leyes españolas, podrá ir un inspector de emigración español, quien deberá presentar al finalizar la travesía un informe a las autoridades españolas.

El Gobierno dominicano se compromete a facilitar a los emigrantes españoles la suficiente asistencia religiosa, médica y escolar.

Cuando se trate de colonias establecidas en lugares alejados de aldeas o pueblos, los dos gobiernos al redactar los planes de establecimiento se pondrán de acuerdo sobre los sacerdotes, médicos, farmacéuticos y maestros y las construcciones adecuadas que se adscriban a las colonias.

Para orientar y auxiliar a los grupos de emigrantes, especialmente en las zonas agrícolas que se les destine, el Gobierno español podrá nombrar funcionarios especiales a técnicos que cooperarán con las autoridades dominicanas.

Los españoles que se establezcan en la República Dominicana con arreglo a este Convenio, gozarán de los mismos derechos civiles y laborales que los súbditos dominicanos y se les asegurará el derecho de transferir sus ahorros a España, a favor de sus familias o de otras familias a cargo de ellos. También podrán reclamar, a sus expensas, a sus familias.

Modificación de los precios fijados en los proyectos de obras, adjudicadas antes del 1 de Noviembre de 1956

Se acordará a instancia de parte

Madrid, 30. — Publica hoy el «Boletín Oficial del Estado», un Decreto-Ley, por el que se autoriza, por una sola vez, la modificación de los precios fijados en los proyectos de obras adjudicadas antes de primero de noviembre de 1956 mediante subasta, concurso o contratación directa, con arreglo al Decreto de 13 de enero de 1955.

La modificación de precios se acordará a instancia de parte, y para que pueda concederse será condición indispensable que se cumplan las fijadas por el artículo segundo de la Ley de 17 de julio de 1945 respecto de los aumentos de los precios del contrato y del presupuesto de las obras pendientes de ejecución a partir de las fechas señaladas. Tanto para otorgar la modificación de precios como para mantenerla hasta el fin de la obra, deberá cumplirse lo establecido por el artículo sexto de la expresada Ley.

La modificación de la mano de obra en los precios unitarios se efectuará tomando como base hasta el 75 por ciento de la relación entre los índices autorizados por el Ministerio de Obras Públicas para los meses de noviembre y de octubre de 1956 y aplicándolas a las obras por ejecución en primero de noviembre de este año.

La modificación de los costes de los materiales se contraerá a los aumentos ocasionados por repercusión de los autorizados para el cemento, los productos siderúrgicos, el carbón, los carburantes y los demás elementos, con precios intervenidos o vigilados que influyan de modo fundamental en el coste de la obra y que especialmente determine cada departamento.

La modificación de los costes de los materiales se aplicará a las unidades de obras pendientes de ejecución en primero de diciembre, excepto en lo preferente a los carburantes, en que lo será a la obra por ejecutar en primero de enero de 1957.

No será modificable ningún otro elemento constitutivo de los precios unitarios.

Una vez determinados los precios unitarios modificados con arreglo a lo dispuesto anteriormente, se calcularán las bonificaciones que correspondan por diferencia entre las valoraciones a aquellos precios y los primitivos.

Las bonificaciones de ejecución material así obtenidas se incrementarán en los reglamentarios aumentos por imprevistos y dirección y administración, sin aplicar el nueve por ciento correspondiente a beneficio industrial.

Una vez acreditado que concurren las circunstancias fijadas, se autoriza a los servicios para expedir certificaciones complementarias por el importe del 25 por ciento de las valoraciones a los precios primitivos de las obras ejecutadas con posterioridad a primero de noviembre de 1956. Estas certificaciones se abonarán con cargo al crédito consignado para la obra.

Las cantidades así abonadas se considerarán a buena cuenta y serán liquidadas en el expediente de modificación de precios que se incoe en aplicación del presente Decreto-Ley.

De modo análogo a lo prevenido para los contratos de obras, podrá procederse a la modificación de los precios fijados en los contratos de suministro de materiales, maquinaria y demás útiles y elementos, adjudicados mediante subasta, concurso o contratación directa.

Para la tramitación de los expedientes de modificación de precios se aplicarán complementaria y supletoriamente las disposiciones vigentes en materia de revisión de precios.

Asimismo, para el debido desarrollo del presente Decreto-Ley, se autoriza a los Ministerios correspondientes para dictar las disposiciones de carácter reglamentario que estimen oportuno, y para extender, discrecionalmente los beneficios de aquél a las contratas pendientes de formalización en primero de noviembre de 1957 o para anular, en otro caso, la licitación efectuada.—Cifra.

La hija del Presidente de Chile, en Barcelona

Barajas, 29.—La hija política del presidente de Chile, doña Carmen Concha e Ibáñez, acompañada de sus hijos, ha salido, vía aérea, para Barcelona, en cuyo puerto embarcarán rumbo a su país.—Cifra.

NO-DO DE SUCESOS

MADRE DESNATURALIZADA

Barcelona, 30.—Una vecina de la calle de San Ramón denunció a la autoridad judicial que una conocida suya la pidió tuviera cuidado de su hijo, de un mes de edad, que estaba enfermo, mientras se dirigía a buscar una medicina que le habían recetado. La madre no apareció en toda la noche y la criatura se puso tan enferma que falleció a las pocas horas. Se sabe que la desnaturalizada madre había dejado el día anterior a la criatura en manos de otra conocida, la cual pudo dar con el paradero de la madre, cosa que ahora no ha sido posible.—Cifra.

ARROLLADO Y MUERTO POR UN CAMION

Málaga, 30. — En el Paseo de Sancha un camión arrolló a José Díaz Márquez, de 50 años, que conducía un carro, causándole la muerte. El camión, de la matrícula de Navarra número 3.934, iba conducido por José Luis Eguiluz, que resultó herido en el accidente. Los faros de un turismo que marchaba en dirección contraria deslumbraron al conductor, chocando contra el carro. La víctima falleció poco después de ingresar en la Casa de Socorro.—Cifra.

NIÑO ELECTROCUTADO

Granada, 30.—El niño de cinco años, Manuel Jiménez Jiménez, cuando se hallaba en unión de otros pequeños en la Placeta del Liñán, cogió un cable de conducción eléctrica caído con ocasión de las últimas nevadas y sufrió una descarga. Cuando los médicos del Hospital Clínico de San Cecilio se disponían a prestarle asistencia falleció.—Cifra.

DOS MUERTOS EN UNA EXPLOSION

Santa Cruz de Tenerife, 30.—A última hora de la tarde de ayer, falleció Evaristo Rivero Hernández, de 43 años de edad, que resultó herido grave con motivo de la explosión que se produjo ayer a bordo del petrolero «Zaragoza». Deja mujer en vísperas de dar a luz y once hijos.

Por la tarde fué extraído del tanque de popa de dicho barco el cadáver de Raúl Cruz, de 45 años, que también pereció en dicho accidente.—Cifra.

SANGRE FRIA

Lisboa, 30. — Un navío español, el «San Tirso», estuvo a punto de estrellarse contra los muelles del lado norte de Viana de Castelo, pero pudo salvar la situación a costa de sangre fría y destreza de su comandante, Ignacio Mor Garvia. El barco, que venía de Lisboa, sufrió averías en el motor y tuvo que luchar contra la intensa niebla. El choque pudo ser evitado por escasos centímetros, merced a una maniobra hábil de su comandante. Media hora después pudo entrar en los diques de flotación para reparar averías.—Efe.

UN FILIPINO MATA A UN CHINO A MARTILLAZOS EN MADRID

Madrid, 30. — Un súbdito chino ha resultado muerto y otras dos personas heridas en una disputa por cuestiones de intereses en el domicilio del primero.

Esta mañana, a las once, se presentó Danilo Inocencio Mendieta, de 20 años, filipino, natural de Manila, estudiante en España, en el domicilio de don Martín Whang Teh, de 59 años, natural de China, que fué embajador en Madrid en 1942 cuando la dominación de su país por los japoneses.

Al parecer desde hace algún tiempo había discusiones entre ambos por una deuda de 120 dólares que el chino debía al filipino, la discusión se agrió y Danilo sacó un martillo dando varios golpes en la cabeza al señor Whang, dejándole gravísimamente herido. A los gritos de la víctima acudió en su socorro Vong Nontiup, también chino, dueño de un circo y gran amigo de la familia Whang, que entabló lucha con el agresor, en el curso de la cual recibió también varios martillazos que le hirieron de pronóstico reservado. A sus voces de ayuda acudieron algunos vecinos y el portero de la finca, que consiguieron desarmar al agresor y recluirle en una habitación bajo custodia, pero momentos después, burlando la vigilancia se arrojó por un balcón desde un segundo piso, causándose heridas en una pierna al parecer de poca consideración. El señor Whang fué llevado al equipo quirúrgico donde los médicos de guardia hicieron desesperados esfuerzos para salvarle la vida, pero fallecía una hora después de su ingreso. El señor Vong fué asistido en una clínica de lesiones de pronóstico reservado y el agresor fué llevado a la Dirección General de Seguridad en donde ante su estado le enviaron al equipo quirúrgico bajo custodia.—Cifra.

ACCIDENTE AEREO

París, 30. — Ha fallecido en el hospital uno de los pasajeros que resultaron heridos al estrellarse anoche un gigantesco avión de la Air France, según han informado funcionarios del hospital de Bicetre, a donde fueron llevados algunos de los heridos.

El pasajero fallecido es Habib Yelluli, de 78 años de edad, general tunecino retirado y ministro honorario de Justicia de Túnez. El general Yelluli fué llevado a dicho hospital, situado en las afueras de París, poco después de que el gigantesco avión de 73 toneladas se estrellase contra el suelo al intentar tomar tierra en el cercano aeropuerto de Orly.

En el avión viajaban 69 pasajeros.

Los primeros informes señalaron que 16 de ellos resultaron gravemente heridos y fueron hospitalizados. Cuatro estaban en estado gravísimo y otros 30 sufrieron ligeras heridas.—Efe.

PUNTOS
DE MUCHA ATENCION

Obtenga usted gratis el libro en colores, de Artiach, "Recetas Españolas", reuniendo puntos. Guarde los sobrantes para otros libros todavía mejores.

Puntos en los envases de María Artiach, Chiquilín, Quesinas, Wafer Coki, Artikeik, etc.

GALLETAS Y CHOCOLATES ARTIACH

Ha quedado terminado el ferrocarril de Madrid a Carballino, por Orense y Vigo

Manifestaciones del Ministro de Obras Públicas

Madrid, 30.—El ministro de Obras Públicas recibió a los periodistas en su despacho oficial, y ante ellos expresó su gratitud a los pescadores del puerto de Cariño (La Coruña), que le han hecho entrega de una placa nombrándole patrono mayor de la Cofradía de Pescadores de aquel puerto.

Dijo luego que había dado las órdenes oportunas para que se active el proyecto de la Delegación Nacional de Sindicatos, encaminado a construir viviendas en la barriada de Manzanares, en terrenos que dejará libres el Ministerio de Obras Públicas y que servirán para tales construcciones. «Yo apoyaré —agregó el Conde de Vallellano— estos deseos de la Delegación de Sindicatos, hasta tal punto de que cuando se cubran los gastos de modernización y embellecimiento de aquellos alrededores, el terreno que sobre, servirá para solares, que tan caros y escasos están hoy día. Han sido informados convenientemente los proyectos, y esta zona podrá convertirse en bloques de casas».

Añadió el ministro que ha quedado terminado el ferrocarril directo de Madrid a Carballino, pasando por Orense y Vigo, con el que se economizan cinco horas en el viaje a Galicia. Cuando fije la fecha Su Excelencia el Jefe del Estado, será inaugurado. Será un ferrocarril de suma transcendencia, porque no sólo afecta a la región, sino que cree es la más transcendental, y ya han comenzado las obras del trayecto de Carballino a La Coruña. En lo sucesivo, se hará lo mismo con todos los ferrocarriles. He pedido una información al Consejo de Obras Públicas y al Consejo de Economía Nacional para que decida cuáles han de ser los preferentes, porque es el mejor modo de resolver el problema. En este de Madrid a Carballino, se han invertido casi la totalidad de consignaciones existentes para ferrocarriles, único medio de terminar una obra.

Por último, el Conde de Vallellano manifestó que llevará al próximo Consejo de Ministros un informe muy completo del director de Carreteras, señor Ansorena, sobre los daños ocasionados por el temporal en la isla de La Palma, con objeto de que los ministros adopten las medidas pertinentes. Dijo que el señor Ansorena, con gran celo y eficacia, y, sobre todo con suma rapidez, ha propuesto fórmulas y adoptado medidas, después de conocer personalmente los daños. «Espero —terminó diciendo— que los demás actúen con la misma rapidez».—Cifra.

Sentimiento en Barcelona por la muerte del Teniente General don Juan Bautista Sánchez

Barcelona, 30.—La noticia del óbito del capitán general don Juan Bautista Sánchez González se ha sabido en Barcelona, concretamente, en Capitanía General, sobre las once de la mañana. Ha sido comunicada desde la ciudad fronteriza de Puigcerdá al Jefe del Estado Mayor de la Cuarta Región, general don Nicolás Visiers, que inmediatamente salió para dicha localidad en automóvil. Al mediodía, la triste noticia ha sido comunicada por teléfono a la esposa del ilustre finado, doña Ana Pérez Zapata, desde Gerona, por el jefe del Regimiento de Ultonia, coronel don José Morey, ex ayudante de campo y amigo entrañable del capitán general.

El general Sánchez González falleció a las nueve de la mañana, como se ha dicho, víctima de una angina de pecho, en el Hotel Prado, donde se alojaba durante su visita de inspección a las fuerzas acantonadas en aquella región fronteriza. El general, que partió el domingo para Puigcerdá, no había mostrado síntomas de enfermedad y anoche despachó normalmente su correspondencia, con numerosos papeles firmados, e incluso una carta fechada el 29 de enero dirigida al ministro del Ejército. Todo ello lo recibió y tramitó el secretario particular del capitán general, teniente coronel Barroso, ignorando que en aquellos momentos el capitán general de Cataluña había dejado de existir.

En Capitanía General comunican que a las tres y media de la tarde salió de Puigcerdá en una ambulancia militar el cadáver del ilustre soldado, acompañado del jefe del Estado Mayor de la región, don Nicolás Visiers; de los hijos del extinto, don Juan Bautista, capitán del Estado Mayor y don Francisco, teniente de navío; de su ayudante de campo, teniente coronel García González y de los doctores Codina, Caballer y Valle, este último, médico de cabecera del finado.

El gobernador militar de Barcelona, general Muñoz Valcárcel, en funciones de capitán general, dió cuenta inmediatamente de la triste noticia al ministro del Ejército para que a su vez la trasladara a S. E. el Jefe del Estado. También la comunicó a las primeras autoridades barcelonesas. Las primeras personalidades que han estado en Capitanía General han sido el jefe accidental del Sector Naval, don Lorenzo Sanfeliú; jefe del Sector Aéreo, coronel Echegaray, así como el marqués de Villalonga, el párroco de la Basílica de la Merced, Reverendo doctor don Lorenzo Castells; jefes de todos los Regimientos de guarnición en Barcelona, el ex gobernador militar, general Pérez Porro y otros generales y jefes de esta plaza, así como otras personalidades y representaciones. A las cinco llegó a Capitanía el gobernador civil de Tarragona, señor González Sams, quien ha expresado su pésame en nombre de las autoridades y provincia respectiva.

El ministro del Ejército, señor Muñoz Grandes, ha expresado su deseo de venir a Barcelona para presidir el sepelio en nombre y representación de S. E. el Jefe del Estado, Generalísimo Franco. Se ignora si el cadáver recibirá sepultura en Barcelona o en Granada, detalle éste pendiente de las disposiciones que adopte la familia doliente.

A las cinco recibió a los periodistas el capitán general accidental, quienes expresaron su sentimiento por la muerte del ilustre soldado, que tantas atenciones y deferencias dispensó siempre a la Prensa barcelonesa. El general Muñoz Valcárcel agradeció el pésame de los informadores en nombre de la familia, del Ejército y en el suyo propio.

La capilla ardiente quedará instalada en el salón del Trono del Palacio de Capitanía.

Han sido avisados otros dos hijos, Alfonso, que residía en Zaragoza, preparando su ingreso en la Academia General Militar y doña María José Sánchez González de Molero, que vive en Madrid con su esposo, profesor de la Academia Naval.

Sobre las siete de la tarde es esperada la ambulancia que conduce los restos mortales del capitán general a Barcelona.—Cifra.

PESAME DEL CONDE DE BARCELONA

Barcelona, 30.—Estuvo en el Palacio de Capitanía, para expresar al capitán general accidental y a la esposa del fallecido teniente general Sánchez González, el pésame del Conde de Barcelona, el Barón de Viver.

En Capitanía se han colocado mesas con pliegos que se llenan rápidamente con firmas de las autoridades y personalidades barcelonesas, expresando su condolencia por la sensible pérdida del capitán general de la Región.—Cifra.

EL CADAVER TRASLADADO A BARCELONA

Barcelona, 30.—A las ocho de la tarde llegó al Palacio de Capitanía, procedente de Puigcerdá, la ambulancia militar, con el cadáver del capitán general de la IV Región. En dos automóviles llegaron los hijos del extinto, don Juan y don Francisco; el jefe del Estado Mayor de la Cuarta Región, general Visiers; el ayudante de campo de Capitanía General, teniente coronel, señor García González y el capellán del batallón de Alba de Tormes, de Puigcerdá, señor Nadal.

Numeroso público congregado en las aceras del edificio presenció con respetuoso silencio la entrada de la ambulancia hasta el patio de Capitanía, donde la guardia rindió honores, presentando armas. Allí aguardaban el gobernador militar, general Muñor Valcárcel, en funciones de capitán general accidental; generales con mando en plaza; autoridades y representaciones barcelonesas. El párroco de la Merced rezó un responso seguido de otro rezado por el capellán jefe accidental de los servicios eclesiásticos de la Región, Padre Nemesio Salvador.

El cadáver fué llevado en andas por los jefes de Estado Mayor hasta el salón amarillo, junto al despacho de Secretaría, donde quedó depositado. Iba amortajado con una sábana blanca y el crucifijo a la altura de las manos, su gorro y en los pies, un ramillete de flores silvestres. Según han manifestado los acompañantes, el capitán general se sintió repentinamente enfermo entre ocho y nueve de la mañana y poco después, al entrar su ayudante en la habitación lo halló en estado agónico. Murió momentos después. El ministro del Ejército llegará mañana a las once.

La capilla ardiente ha quedado instalada en el salón del Trono. Habrá turnos de vela a cargo de jefes y oficiales de la guarnición. El sepelio se verificará el viernes, pero se desconoce la hora. El desfile de personalidades y representaciones por Capitanía es constante. Los pliegos de firma se llenan rápidamente.

Opiniones sobre el partido

(Viene de la página anterior)

vor del equipo español. Los tres primeros goles de los españoles han sido de suerte y va con este lastre en contra, es difícil remontar. ¿El delantero más peligroso? Siempre Di Stéfano.

De Munk termina diciendo: Ayer me conformaba con dos goles a cero en contra y sigo manifestando que todo lo que pase de este número, no debió contar.

Wiersma, defensa derecha. Comienza por expresar que el resultado debió ser un tres a uno a favor de España y que los mejores jugadores de este equipo fueron Di Stéfano, Kubala y Gento, si bien reconoce que los medios trabajaron mucho.

Bosselmar, interior derecha. Juegan mucho los españoles. Nos habían asegurado que eran muy rápidos, especialmente los extremos, pero los hemos igualado en velocidad. Yo por mi parte, he tenido mala suerte en los tiros a gol. Otras veces han salido más directos. La defensa española es muy rápida y marca muy de cerca.

Mister Leafe, el árbitro del encuentro, está en su vestuario acompañado de los dos jueces de línea españoles, Caballero y Ortiz de Mendivil. A nuestras preguntas dice que «el resultado, es fiel reflejo de la diferencia de juego entre los dos equipos. España ha jugado bien, pero a los españoles les ha visto jugar mejores encuentros aquí en el Estadio Bernabeu, contra Portugal y en un partido del Campeonato del Mundo disputado en Brasil. ¿El penalty de Campanal? Penalty, siempre penalty, no lo dudé un momento. Quiero agradecer al público los aplausos que me dedicó durante el encuentro y al finalizar el mismo. El público español, al que ya conozco de otras ocasiones, es siempre muy gentil conmigo», y también a mis ayudantes en las líneas, que han sabido comprender en todo momento mis insinuaciones».—Alfil.

NOTAS PARA EL ARCHIVO

Madrid, 30. — Durante el partido España-Holanda, el equipo español ha lanzado nueve córners por cinco el holandés. El árbitro sancionó tres faltas técnicas del equipo español y seis del holandés. Cada equipo incurrió en un fuera de juego, respectivamente, de Angenent y Miguel.

Ramallets hubo de entrar en juego diez veces en acción directa, mientras que Munck tuvo que intervenir en 14 ocasiones.

España y Holanda, con sendas victorias para el equipo español, se han enfrentado dos veces. El primer partido se jugó en Amberes, el día seis de septiembre de 1920, correspondía a la VII Olimpiada y venció España por tres tantos a uno.

Con este jugado hoy son ciento quince los encuentros disputados por la selección española, de los que diez corresponden a la selección B. Ha vencido España en 63 encuentros, ha empatado 25 y ha perdido 27. Tiene a su favor un balance de 269 goles por 156 en contra.—Alfil.

FRISO DE PRENSA

"La India, ¿"campeón del neutralismo"?

Madrid, 30. — «Grave determinación la que ha tomado la Unión India al rechazar la propuesta del Consejo de Seguridad para Cachemira», escribe «Ya» al comentar la ocupación de este último territorio. «La Unión India —escribe» ha negado ahora con los hechos esa doctrina que su jefe, Nehru, antes había venido defendiendo con las palabras. Y al negar esa doctrina internacional del compromiso, la Unión India asesta un golpe a las Naciones Unidas. Porque ¿cómo va ahora la Unión India a erigirse, por ejemplo, en campeón del neutralismo, si el problema que a ella le afectaba no quiere aceptar el veredicto de la ONU? ¿Puede la Unión India pedirle con desinterés y autoridad a Francia que se retire de Argelia, a Rusia que evacue los países satélites, a Israel que abandone Gaza, cuando ella acaba de dar el mal ejemplo de negarse a admitir un plebiscito en Cachemira? Si de verdad las gentes del discutido territorio querían integrarse a la Unión India, nadie se lo iba a estorbar». Califica el paso de Nehru de «torpe error», que, si no lo enmienda —pues aún puede— le acarreará la pérdida de la fuerza moral que ostentaba ahora ante el mundo».

Comenta «ABC», el mensaje dirigido por el Ministro de Trabajo a los órganos rectores de las Mutualidades Laborales «tuteladas por los trabajadores y sostenidas por el dinero de sus Mutualidades», y añade: «El señor Girón, con su característico estilo directo, coloca en la vida laboral española, con estas declaraciones, un impacto que ha causado una excelente impresión en el país, principalmente entre los rojos obreros, que ven en las Universidades Laborales, el instrumento de su liberación y no de su encadenamiento a los efectos que una formación más blanda podría acarrear retrasando la victoria que esperaban». Subraya que «el señor Girón, muy oportunamente, de paso que señala el carácter de suma austeridad, de rigidez militar de la vida escolar de los trabajadores de mañana, le advierte de los riesgos de «un proceso de degeneración imperceptible», que, sin una vigilancia permanente, abnegada, podía poner en peligro una de las obras más trascendentales del régimen. Aquella que por afectar al hombre abre más esperanzas a un futuro de progreso de paz y de justicia».

Por su parte «Arriba», al referirse a la disposición ministerial que pone en vigencia la obligación que las Cajas de Ahorro Benéficas tienen de la concesión de préstamos para el desarrollo del Plan Nacional de la Vivienda, considera que «las razones que avalan esta medida están fuera de toda discusión», ya que «se trata de hacer participar al ahorro en una empresa de indiscutible valor social, de auténtico interés nacional, y con evidentes y claras repercusiones sobre el bienestar común». Y añade: «Con esta medida, se abre una nueva fuente de financiación para llevar adelante, con la velocidad necesaria, una de las más urgentes e importantes empresas acometidas por el régimen, cual es la de dotar a todos los españoles de un hogar sano y suficiente».—Cifra

DETRIAMIN-COMPLEX
CORRECTOR MULTIVITAMINICO
PHILIPS-ROXANE
SIMBOLO DE CALIDAD

* Máximo desarrollo y vitalidad
* Aumenta las defensas contra las enfermedades
* Estimula los rendimientos medios
* Disminuye la mortalidad
* Solicite referencias

CONCESIONARIOS:
HIJOS DE CARLOS ULZURRUN, S. A.
Esparteros, 11. MADRID

Dos criaturas aparecen muertas en una cama

Una de ellas parece que había sido vendida por su madre antes de nacer

Barcelona, 30. — Dos criaturas aparecieron muertas en una cama en una de las barriadas existentes en la Riera Blanca, 58.

La noticia del fallecimiento de las dos pequeñas, de unos dos meses de edad, la dió el padre de una de las niñas, quien manifestó que al regresar del entierro de un pariente en Hopitalet y al regresar a su casa, encontró que las dos niñas que había dejado en una cama bien tapadas, estaban muertas por causas desconocidas.

Como el médico se negó a certificar la muerte como natural, el Juzgado de Primera Instancia número 10, instruyó diligencias que han dado como resultado por el momento, la detención de los padres de una de las niñas muertas.

Parece ser que Tomás Camacho García, de 61 años, y su esposa, Josefa del Alamo, vivían en dicha barriada, al decir de los vecinos no se comportaba bien el matrimonio, lo que dió lugar a ausencias prolongadas del marido. En el mes de noviembre último, Josefa dió a luz en la Casa de Maternidad una niña, que es una de las interfectas y que llevaba el nombre de Emilia Sanz García. Como no coincidieran los apellidos con los de los padres, se ha podido poner en claro que Josefa había contratado la venta del hijo que naciera, con otra mujer, y para evitar después el cambio de nombres, ingresó la futura madre en la Casa de Maternidad con el nombre de la compradora del pequeño que naciese. Este hecho se ha comprobado, puesto que la compradora lo ha declarado también así, si bien la verdadera madres se arrepintió después de lo pactado. En cuanto a la otra criatura muerta es hija natural de una muchacha que se la dejó al cuidado de Josefa unos días mientras encontraba trabajo. También este extremo se ha comprobado por las diligencias efectuadas por el Juzgado.

Encontró la autoridad judicial, junto a la cama, dos biberones recién hechos, para el alimento de las criaturas, cuyos restos se han remitido al laboratorio para su análisis.

Del cuidado de las dos niñas fallecidas, durante las horas que el matrimonio estuvo ausente, se encargó una vecina, que dijo había estado dos veecs a ver a las niñas, las cuales, debidamente tapadas en el lecho, no presentaban ningún síntoma extraño. Se ha ordenado la autopsia de los cadáveres.—Cifra.

ALBINO
MERCERIA - NOVEDADES
LABORATORIO FOTOGRAFICO
REVELADO DE ROLLOS
COPIAS -- AMPLIACIONES
TODO, PRONTO Y BIEN
Mayor, 79 PALENCIA

El proyecto de la nueva Ley de Montes en el "Boletín Oficial de las Cortes"

Durante veinte días se podrán formular enmiendas

Madrid, 30.—El «Boletín Oficial de las Cortes Españolas», en su número 548, publica el envío a la Comisión de Agricultura para su estudio, y el texto del proyecto de nueva Ley de Montes. Advierte a los procuradores que podrán enviar a la ponencia encargada del estudio las enmiendas que estimen pertinente formular, en un plazo máximo de 20 días.

El proyecto determina que la propiedad forestal puede corresponder al Estado, a las entidades locales, a las entidades públicas no territoriales y a los particulares. Los montes incluídos en el catálogo sólo podrán ser enajenados mediante Ley, salvo los casos de expropiación forzosa para obras y trabajos, cuyo interés general prevalezca sobre la utilidad pública de los montes afectados. La propiedad forestal catalogada es inembargable. Los bienes del patrimonio forestal y del Instituto Nacional de Previsión estarán exentos de contribuciones e impuestos así como los terrenos que se dediquen a coto escolar de previsión. Además de otras reglas sobre la propiedad el proyecto formula las del catálogo de Montes y del deslinde; de las servidumbres y otros derechos reales y de las adquisiciones y permutas; de los aprovechamientos, conservación y mejora de los montes públicos; del régimen jurídico de los aprovechamientos; normas de la repoblación forestal, del Servicio Hidrológico Forestal, y de la defensa de los Montes contra las plagas forestales, contra los incendios y del Seguro Forestal; da reglas acerca de los parques nacionales, industrias forestales y establece las infracciones a la ley y su sanción.—Cifra.

El Sultán de Marruecos, en Roma

Recorrió la Ciudad Eterna

Roma, 30.—Su Majestad el Sultán Mohamed V de Marruecos, ha recorrido la Ciudad Eterna en automóvil y a pie, visitando la histórica Plaza de Venecia y el monumento al rey Víctor Manuel I, antes de acudir a almorzar con el presidente Giovanni Gronchi en el Palacio Quirinal.

El monarca marroquí llegó ayer procedente de Florencia para realizar una visita calificada de «no oficial», pero en los medios políticos se opina que el viaje del Sultán arrojará como balance valiosos y concretos resultados para la nueva nación. Se espera que Mohamed V, conferencie con los dirigentes italianos y otros altos funcionarios, entre ellos el ministro del Exterior, Gaetano Martino.—Efe.

El Frente de Juventudes costeará los estudios del niño Nicolás Batalla

Fué el ganador nacional del concurso de redacción

Madrid.—El Frente de Juventudes va a costear estudios de Segunda Enseñanza al niño Nicolás Batalla Guilién, ganador nacional del I Concurso de Trabajos de Redacción Escolar. El pequeño Batalla ingresará próximamente en el Colegio Menor "José Antonio", de Alicante, que mantiene la organización juvenil.

El delegado nacional del Frente de Juventudes, señor Cancio, ha hecho entrega a este niño de varios regalos, con destino a su madre, a su escuela y a su profesor. A él le ha concedido el emblema de plata de la organización.

M.C.D.2022